This is a digital copy of a book that was preserved for generations on library shelves before it was carefully scanned by Google as part of a project to make the world's books discoverable online.

It has survived long enough for the copyright to expire and the book to enter the public domain. A public domain book is one that was never subject to copyright or whose legal copyright term has expired. Whether a book is in the public domain may vary country to country. Public domain books are our gateways to the past, representing a wealth of history, culture and knowledge that's often difficult to discover.

Marks, notations and other marginalia present in the original volume will appear in this file - a reminder of this book's long journey from the publisher to a library and finally to you.

Usage guidelines

Google is proud to partner with libraries to digitize public domain materials and make them widely accessible. Public domain books belong to the public and we are merely their custodians. Nevertheless, this work is expensive, so in order to keep providing this resource, we have taken steps to prevent abuse by commercial parties, including placing technical restrictions on automated querying.

We also ask that you:

+ *Make non-commercial use of the files* We designed Google Book Search for use by individuals, and we request that you use these files for personal, non-commercial purposes.

+ *Refrain from automated querying* Do not send automated queries of any sort to Google's system: If you are conducting research on machine translation, optical character recognition or other areas where access to a large amount of text is helpful, please contact us. We encourage the use of public domain materials for these purposes and may be able to help.

+ *Maintain attribution* The Google "watermark" you see on each file is essential for informing people about this project and helping them find additional materials through Google Book Search. Please do not remove it.

+ *Keep it legal* Whatever your use, remember that you are responsible for ensuring that what you are doing is legal. Do not assume that just because we believe a book is in the public domain for users in the United States, that the work is also in the public domain for users in other countries. Whether a book is still in copyright varies from country to country, and we can't offer guidance on whether any specific use of any specific book is allowed. Please do not assume that a book's appearance in Google Book Search means it can be used in any manner anywhere in the world. Copyright infringement liability can be quite severe.

About Google Book Search

Google's mission is to organize the world's information and to make it universally accessible and useful. Google Book Search helps readers discover the world's books while helping authors and publishers reach new audiences. You can search through the full text of this book on the web at `http://books.google.com/`

Über dieses Buch

Dies ist ein digitales Exemplar eines Buches, das seit Generationen in den Regalen der Bibliotheken aufbewahrt wurde, bevor es von Google im Rahmen eines Projekts, mit dem die Bücher dieser Welt online verfügbar gemacht werden sollen, sorgfältig gescannt wurde.

Das Buch hat das Urheberrecht überdauert und kann nun öffentlich zugänglich gemacht werden. Ein öffentlich zugängliches Buch ist ein Buch, das niemals Urheberrechten unterlag oder bei dem die Schutzfrist des Urheberrechts abgelaufen ist. Ob ein Buch öffentlich zugänglich ist, kann von Land zu Land unterschiedlich sein. Öffentlich zugängliche Bücher sind unser Tor zur Vergangenheit und stellen ein geschichtliches, kulturelles und wissenschaftliches Vermögen dar, das häufig nur schwierig zu entdecken ist.

Gebrauchsspuren, Anmerkungen und andere Randbemerkungen, die im Originalband enthalten sind, finden sich auch in dieser Datei – eine Erinnerung an die lange Reise, die das Buch vom Verleger zu einer Bibliothek und weiter zu Ihnen hinter sich gebracht hat.

Nutzungsrichtlinien

Google ist stolz, mit Bibliotheken in partnerschaftlicher Zusammenarbeit öffentlich zugängliches Material zu digitalisieren und einer breiten Masse zugänglich zu machen. Öffentlich zugängliche Bücher gehören der Öffentlichkeit, und wir sind nur ihre Hüter. Nichtsdestotrotz ist diese Arbeit kostspielig. Um diese Ressource weiterhin zur Verfügung stellen zu können, haben wir Schritte unternommen, um den Missbrauch durch kommerzielle Parteien zu verhindern. Dazu gehören technische Einschränkungen für automatisierte Abfragen.

Wir bitten Sie um Einhaltung folgender Richtlinien:

+ *Nutzung der Dateien zu nichtkommerziellen Zwecken* Wir haben Google Buchsuche für Endanwender konzipiert und möchten, dass Sie diese Dateien nur für persönliche, nichtkommerzielle Zwecke verwenden.

+ *Keine automatisierten Abfragen* Senden Sie keine automatisierten Abfragen irgendwelcher Art an das Google-System. Wenn Sie Recherchen über maschinelle Übersetzung, optische Zeichenerkennung oder andere Bereiche durchführen, in denen der Zugang zu Text in großen Mengen nützlich ist, wenden Sie sich bitte an uns. Wir fördern die Nutzung des öffentlich zugänglichen Materials für diese Zwecke und können Ihnen unter Umständen helfen.

+ *Beibehaltung von Google-Markenelementen* Das "Wasserzeichen" von Google, das Sie in jeder Datei finden, ist wichtig zur Information über dieses Projekt und hilft den Anwendern weiteres Material über Google Buchsuche zu finden. Bitte entfernen Sie das Wasserzeichen nicht.

+ *Bewegen Sie sich innerhalb der Legalität* Unabhängig von Ihrem Verwendungszweck müssen Sie sich Ihrer Verantwortung bewusst sein, sicherzustellen, dass Ihre Nutzung legal ist. Gehen Sie nicht davon aus, dass ein Buch, das nach unserem Dafürhalten für Nutzer in den USA öffentlich zugänglich ist, auch für Nutzer in anderen Ländern öffentlich zugänglich ist. Ob ein Buch noch dem Urheberrecht unterliegt, ist von Land zu Land verschieden. Wir können keine Beratung leisten, ob eine bestimmte Nutzung eines bestimmten Buches gesetzlich zulässig ist. Gehen Sie nicht davon aus, dass das Erscheinen eines Buchs in Google Buchsuche bedeutet, dass es in jeder Form und überall auf der Welt verwendet werden kann. Eine Urheberrechtsverletzung kann schwerwiegende Folgen haben.

Über Google Buchsuche

Das Ziel von Google besteht darin, die weltweiten Informationen zu organisieren und allgemein nutzbar und zugänglich zu machen. Google Buchsuche hilft Lesern dabei, die Bücher dieser Welt zu entdecken, und unterstützt Autoren und Verleger dabei, neue Zielgruppen zu erreichen. Den gesamten Buchtext können Sie im Internet unter `http://books.google.com` durchsuchen.

B 1,383,490

The
German-American
Goethe Library

University of Michigan.

~~2.9.2.1~~

838
G6
1850
D85

~~3.9.3.1.~~

838
G6
1850
D85

Goethe's

sämmtliche Werke.

Zweiter Band.

Buchdruckerei der J. G. Cotta'schen Buchhandlung in Stuttgart.

Inhalt.

Seite

Sonette.

Mächtiges Ueberraſchen 3
Freundliches Begegnen 4
Kurz und gut 5
Das Mädchen ſpricht 6
Wachsthum 7
Reiſezehrung 8
Abſchied 9
Die Liebende ſchreibt 10
Die Liebende abermals 11
Sie kann nicht enden 12
Nemeſis 13
Chriſtgeſchenk 14
Warnung 15
Die Zweifelnden 16
Mädchen und Dichter 17
Epoche 18
Charade 19

Vermiſchte Gedichte.

Deutſcher Parnaß 23
Gellert's Monument von Oeſer 31
Ilmenau, am 3. Septbr. 1783 32
Drei Oden an Beriſch. 1767 39
Elyſium. An Uranien 44
Pilgers Morgenlied. An Lila 46
Mahomet's Geſang 48
Geſang der Geiſter über den Waſſern 51
Meine Göttin 53
Harzreiſe im Winter 56
An Schwager Kronos 59
Wanderers Sturmlied 61

Seite
Seefahrt 65
Adler und Taube 67
Prometheus 69
Ganymed 71
Gränzen der Menschheit 73
Das Göttliche 75
Königlich Gebet 78
Menschengefühl 78
Lili's Park 79
Liebebedürfniß 84
An seine Spröde 85
Anliegen 86
Die Musageten 87
Morgenklagen 89
Der Besuch 92
Magisches Netz 94
Der Becher 96
Nachtgedanken 97
An Lida 98
Für ewig 99
Zwischen beiden Welten 100
Aus einem Stammbuch von 1604 101
Dem aufgehenden Vollmonde 102
Der Bräutigam 103
Dornburg, Septbr. 1828 104
Und wenn mich am Tage die Ferne ꝛc. 104
Um Mitternacht 105
Bei Betrachtung von Schiller's Schädel 106
Aus den Leiden des jungen Werther 108
Trilogie der Leidenschaft:
An Werther 109
Elegie 111
Aussöhnung 117
Aeolsharfen, Gespräch 118
Immer und Ueberall 120
April 121
Mai 122
Juni 123
Frühling übers Jahr 125
St. Nepomuck's Vorabend 127
Im Vorübergehn 128
Pfingsten 129
Gegenseitig 130
Freibeuter 131
Der neue Copernicus 132
So ist der Held der mir gefällt 133
Ungeduld 135

Seite
Mit den Wanderjahren 136
Wanderlied 137
Lied der Auswanderer 138
Hans Sachsens poetische Sendung 139
Auf Mieding's Tod 145
Die Höllenfahrt Jesu Christi 153
Der ewige Jude 159
Die Geheimnisse 169

Kunst.

Die Nektartropfen 183
Der Wandrer 184
Künstlers Morgenlied 191
Amor als Landschaftsmaler 195
Künstlers Abendlied 198
Kenner und Künstler 199
Kenner und Enthusiast 200
Monolog des Liebhabers 202
Guter Rath 202
Sendschreiben 203
Künstlers Fug und Recht 205
Groß ist die Diana der Epheser 208
Antike 210
Begeisterung 211
Studien 211
Typus 212
Unerläßlich 212
Ideale 213
Abwege 213
Modernes 214
Dilettant und Künstler 215
Landschaft 216
Künstler-Lied 217

Paraboliſch.

Erklärung einer antiken Gemme 221
Katzenpastete 222
Séance 223
Legende 224
Autoren 225
Recensent 226
Dilettant und Kritiker 227
Neologen 228
Krittler 229
Kläffer 230

Seite

Celebrität 231
Pfaffenspiel 233
Die Freude 235
Gedichte 236
Die Poesie 237
Amor und Psyche 237
Ein Gleichniß 238
Fliegentod 239
Am Flusse 240
Fuchs und Kranich 241
Fuchs und Jäger 243
Beruf des Storchs 244
Die Frösche 245
Die Hochzeit 246
Begräbniß 247
Drohende Zeichen 248
Die Käufer 249
Das Bergdorf 250
Symbole 251
Drei Palinodien:
Soll denn dein Opferrauch ꝛc. 252
Geist und Schönheit im Streit 253
Regen und Regenbogen 254
Die Originalen 255
Bildung 256
Eins wie's andre 257
Valet 258
Ein Meister einer ländlichen Schule 260
Legende vom Hufeisen 262

Epigrammatisch.

Das Sonett 267
Natur und Kunst 268
Vorschlag zur Güte 269
Vertrauen 270
Stoßseufzer 271
Erinnerung 272
Perfectibilität 273
Geständniß 274
Schneider-Courage 275
Catechisation 276
Totalität 277
Das garstige Gesicht 278
Diné zu Coblenz 279
Jahrmarkt zu Hünefeld 281
Versus memoriales 282

Seite

Neue Heilige 283
Warnung 284
Mamsell N. N. 284
Haus-Park 285
Mädchenwünsche 286
Verschiedene Drohung 287
Beweggrund 288
Unüberwindlich 289
Gleich zu Gleich 290
Vergeblich 291
Frech und froh 291
Soldatentrost 292
Problem 292
Genialisch Treiben 293
Hypochonder 294
Gesellschaft 294
Probatum est 295
Ursprüngliches 296
Den Originalen 297
Den Zudringlichen 297
Den Guten 298
Den Besten 298
Lähmung 299
Spruch, Widerspruch 300
Demuth 300
Keins von allen 301
Lebensart 301
Vergebliche Müh 302
Bedingung 302
Das Beste 303
Meine Wahl 303
Memento 304
Ein anderes 304
Breit wie lang 305
Lebensregel 305
Frisches Ei, gutes Ei 306
Selbstgefühl 306
Räthsel 307
Die Jahre 307
Das Alter 308
Grabschrift 308
Lauf der Welt 309
Beispiel 309
Umgekehrt 310
Fürstenregel 310
Lug oder Trug? 311
Egalité 311

Seite

Wie du mir, so ich dir 312
Zeit und Zeitung 312
Zeichen der Zeit 313
Kommt Zeit, kommt Rath 313
National-Versammlung 314
Dem 31. October 1817 315
Dreifaltigkeit 316
Kestner's Agape 317
Nativität 318
Das Parterre spricht 319
Auf den Kauf 320
Ins Einzelne 321
Ins Weite 322
Kronos als Kunstrichter 323
Grundbedingung 323
Jahr aus Jahr ein 324
Nett und niedlich 325
Für Sie 326
Stets derselbe 327
Den Absolutisten 328
Räthsel 329
Deßgleichen 329
Feindseliger Blick 330
Vielrath 331
Sprache 331
Kein Vergleich 332
Etymologie 333
Ein ewiges Kochen statt fröhlichem Schmaus ꝛc. 333
Kunst und Alterthum 334
Museen 334
Panacee 335
Homer wieder Homer 335
Zum Divan 336
Angedenken 336
Weltliteratur 337
Gleichgewinn 337
Lebensgenuß 338
Heut und ewig 339
Schlußpoetik 340
Der Narr epilogirt 341

Politica.

Bei einer großen Wassersnoth ꝛc. 345
Und als die Fische gesotten waren ꝛc. 345
Die Engel stritten für uns Gerechte ꝛc. 345
Am jüngsten Tag vor Gottes Thron ꝛc. 346

Seite
Wolltet ihr in Leipzigs Gauen ꝛc. 346
Die Deutſchen ſind recht gute Leut' ꝛc. 347
Dem Fürſten Blücher 348

Gott und Welt.

Procœmion 351
Weltſeele 353
Eins und Alles 355
Vermächtniß 356
Parabaſe 358
Die Metamorphoſe der Pflanzen 359
Epirrhema 362
Metamorphoſe der Thiere 363
Antepirrhema 365
Urworte. Orphiſch 366
Atmoſphäre 368
Howard's Ehrengedächtniß 369
Stratus 370
Cumulus 370
Cirrus 371
Nimbus 371
Wohl zu merken 372
Was es gilt. Dem Chromatiker 373
Herkömmlich 374
Geſetz der Trübe 375
Allerdings. Dem Phyſiker 376
Ultimatum 377
Die Weiſen und die Leute 378

Chineſiſch-Deutſche
Jahres- und Tages-Zeiten.

Sag', was könnt' uns Mandarinen ꝛc. 385
Weiß wie Lilien, reine Kerzen ꝛc. 385
Ziehn die Schafe von der Wieſe ꝛc. 386
Der Pfau ſchreit häßlich ꝛc. 386
Entwickle deiner Lüfte Glanz ꝛc. 387
Der Kuckuk wie die Nachtigall ꝛc. 387
War ſchöner als der ſchönſte Tag ꝛc. 388
Dämmrung ſenkte ſich von oben ꝛc. 389
Nun weiß man erſt was Roſenknospe ſey ꝛc. 390
Als Allerſchönſte biſt du anerkannt ꝛc. 390
Mich ängſtigt das Verfängliche ꝛc. 391
Hingeſunken alten Träumen ꝛc. 391
Die ſtille Freude wollt ihr ſtören ꝛc. 392
„Nun denn! Eh' wir von hinnen eilen ꝛc. 392

Seite

Aus fremden Sprachen.

Byron's Don Juan 395
Monolog aus Byron's Manfred 397
Bannfluch aus Manfred 399
Ode von Manzoni 402
Mode-Römerinnen 406
Neugriechisch-epirotische Heldenlieder:
Sind Gefilde türkisch worden ꝛc. 409
Schwarzes Fahrzeug theilt die Welle ꝛc. 410
Beuge, Liakos, dem Pascha ꝛc. 411
Welch Getöse? wo entsteht es ꝛc. 413
Ausgeherrschet hat die Sonne ꝛc. 414
Der Olympos, der Kissavos ꝛc. 415
Charon 417
Neugriechische Liebe-Skolien 418
Einzelne 420
Das Sträußchen. Altböhmisch 423
Klaggesang. Irisch 425
Hochländisch 427
An die Cicade. Nach dem Anakreon 428

Noten.

Ueber Goethe's Harzreise im Winter 431
Ueber das Fragment: die Geheimnisse 440

Sonette.

Liebe will ich liebend loben,
Jede Form sie kommt von oben.

I.

Mächtiges Ueberraſchen.

Ein Strom entrauſcht umwölktem Felſenſaale
Dem Ocean ſich eilig zu verbinden;
Was auch ſich ſpiegeln mag von Grund zu Gründen,
Er wandelt unaufhaltſam fort zu Thale.

Dämoniſch aber ſtürzt mit einemmale —
Ihr folgten Berg und Wald in Wirbelwinden —
Sich Oreas, Behagen dort zu finden,
Und hemmt den Lauf, begränzt die weite Schale.

Die Welle ſprüht, und ſtaunt zurück und weichet,
Und ſchwillt bergan, ſich immer ſelbſt zu trinken;
Gehemmt iſt nun zum Vater hin das Streben.

Sie ſchwankt und ruht, zum See zurückgedeichet;
Geſtirne, ſpiegelnd ſich, beſchaun das Blinken
Des Wellenſchlags am Fels, ein neues Leben.

II.

Freundliches Begegnen.

Im weiten Mantel bis ans Kinn verhüllet
Ging ich den Felſenweg, den ſchroffen, grauen,
Hernieder dann zu winterhaften Auen,
Unruh'gen Sinns, zur nahen Flucht gewillet.

Auf einmal ſchien der neue Tag enthüllet:
Ein Mädchen kam, ein Himmel anzuſchauen,
So muſterhaft wie jene lieben Frauen
Der Dichterwelt. Mein Sehnen war geſtillet.

Doch wandt' ich mich hinweg und ließ ſie gehn
Und wickelte mich enger in die Falten,
Als wollt' ich trutzend in mir ſelbſt erwarmen;

Und folgt' ihr doch. Sie ſtand. Da war's geſchehen!
In meiner Hülle konnt' ich mich nicht halten,
Die warf ich weg, ſie lag in meinen Armen.

III.

Kurz und gut.

Sollt' ich mich denn ſo ganz an Sie gewöhnen?
Das wäre mir zuletzt doch reine Plage.
Darum verſuch' ich's gleich am heut'gen Tage,
Und nahe nicht dem vielgewohnten Schönen.

Wie aber mag ich dich, mein Herz, verſöhnen,
Daß ich im wicht'gen Fall dich nicht befrage?
Wohlan! Komm her! Wir äußern unſre Klage
In liebevollen, traurig heitern Tönen.

Siehſt du, es geht! Des Dichters Wink gewärtig
Melodiſch klingt die durchgeſpielte Leier,
Ein Liebesopfer traulich darzubringen.

Du denkſt es kaum und ſieh! das Lied iſt fertig;
Allein was nun? — Ich dächt' im erſten Feuer
Wir eilten hin, es vor ihr ſelbſt zu ſingen.

IV.

Das Mädchen ſpricht.

Du ſiehſt ſo ernſt, Geliebter! Deinem Bilde
Von Marmor hier möcht' ich dich wohl vergleichen;
Wie dieſes giebſt du mir kein Lebenszeichen;
Mit dir verglichen zeigt der Stein ſich milde.

Der Feind verbirgt ſich hinter ſeinem Schilde,
Der Freund ſoll offen ſeine Stirn uns reichen.
Ich ſuche dich, du ſuchſt mir zu entweichen;
Doch halte Stand, wie dieſes Kunſtgebilde.

An wen von beiden ſoll ich nun mich wenden?
Sollt' ich von beiden Kälte leiden müſſen,
Da dieſer todt und du lebendig heißeſt?

Kurz, um der Worte mehr nicht zu verſchwenden,
So will ich dieſen Stein ſo lange küſſen,
Bis eiferſüchtig du mich ihm entreißeſt.

V.

Wachsthum.

Als kleines art'ges Kind nach Feld und Auen
Sprangſt du mit mir, ſo manchen Frühlingsmorgen.
„Für ſolch ein Töchterchen, mit holden Sorgen,
Möcht' ich als Vater ſegnend Häuſer bauen!“

Und als du anfingſt in die Welt zu ſchauen,
War deine Freude häusliches Beſorgen.
„Solch eine Schweſter! und ich wär' geborgen:
Wie könnt' ich ihr, ach! wie ſie mir vertrauen!“

Nun kann den ſchönen Wachsthum nichts beſchränken;
Ich fühl' im Herzen heißes Liebetoben.
Umfaſſ' ich ſie, die Schmerzen zu beſchwicht'gen?

Doch ach! nun muß ich dich als Fürſtin denken:
Du ſtehſt ſo ſchroff vor mir emporgehoben;
Ich beuge mich vor einem Blick, dem flücht'gen.

VI.

Reiſezehrung.

Entwöhnen ſollt' ich mich vom Glanz der Blicke,
Mein Leben ſollten ſie nicht mehr verſchönen.
Was man Geſchick nennt, läßt ſich nicht verſöhnen,
Ich weiß es wohl und trat beſtürzt zurücke.

Nun wußt' ich auch von keinem weitern Glücke;
Gleich fing ich an von dieſen und von jenen
Nothwend'gen Dingen ſonſt mich zu entwöhnen:
Nothwendig ſchien mir nichts als ihre Blicke.

Des Weines Gluth, den Vielgenuß der Speiſen,
Bequemlichkeit und Schlaf und ſonſt'ge Gaben,
Geſellſchaft wies ich weg, daß wenig bliebe.

So kann ich ruhig durch die Welt nun reiſen:
Was ich bedarf iſt überall zu haben,
Und Unentbehrlichs bring' ich mit — die Liebe.

VII.

Abſchied.

War unerſättlich nach viel tauſend Küſſen,
Und mußt' mit Einem Kuß am Ende ſcheiden;
Nach herber Trennung tief empfundnem Leiden
War mir das Ufer, dem ich mich entriſſen,

Mit Wohnungen, mit Bergen, Hügeln, Flüſſen,
So lang' ich's deutlich ſah, ein Schatz der Freuden;
Zuletzt im Blauen blieb ein Augenweiden
An fernentwichnen lichten Finſterniſſen.

Und endlich, als das Meer den Blick umgränzte,
Fiel mir zurück ins Herz mein heiß Verlangen;
Ich ſuchte mein Verlornes gar verdroſſen.

Da war es gleich als ob der Himmel glänzte;
Mir ſchien, als wäre nichts mir, nichts entgangen,
Als hätt' ich alles, was ich je genoſſen.

VIII.

Die Liebende ſchreibt.

Ein Blick von deinen Augen in die meinen,
Ein Kuß von deinem Mund auf meinem Munde —
Wer davon hat, wie ich, gewiſſe Kunde,
Mag dem was anders wohl erfreulich ſcheinen?

Entfernt von dir, entfremdet von den Meinen,
Führ' ich ſtets die Gedanken in die Runde,
Und immer treffen ſie auf jene Stunde,
Die einzige; da fang' ich an zu weinen.

Die Thräne trocknet wieder unverſehens:
Er liebt ja, denk' ich, her in dieſe Stille,
Und ſollteſt du nicht in die Ferne reichen?

Vernimm das Liſpeln dieſes Liebewehens;
Mein einzig Glück auf Erden iſt dein Wille,
Dein freundlicher zu mir; gieb mir ein Zeichen!

IX.

Die Liebende abermals.

Warum ich wieder zum Papier mich wende?
Das mußt du, Liebſter, ſo beſtimmt nicht fragen:
Denn eigentlich hab' ich dir nichts zu ſagen;
Doch kommt's zuletzt in deine lieben Hände.

Weil ich nicht kommen kann, ſoll was ich ſende
Mein ungetheiltes Herz hinüber tragen
Mit Wonnen, Hoffnungen, Entzücken, Plagen:
Das alles hat nicht Anfang, hat nicht Ende.

Ich mag vom heut'gen Tag dir nichts vertrauen,
Wie ſich im Sinnen, Wünſchen, Wähnen, Wollen
Mein treues Herz zu dir hinüber wendet:

So ſtand ich einſt vor dir, dich anzuſchauen
Und ſagte nichts. Was hätt' ich ſagen ſollen?
Mein ganzes Weſen war in ſich vollendet.

X.

Sie kann nicht enden.

Wenn ich nun gleich das weiße Blatt dir ſchickte,
Anſtatt daß ich's mit Lettern erſt beſchreibe,
Ausfüllteſt du's vielleicht zum Zeitvertreibe
Und ſendeteſt's an mich, die Hochbeglückte.

Wenn ich den blauen Umſchlag dann erblickte;
Neugierig ſchnell, wie es geziemt dem Weibe,
Riſſ' ich ihn auf, daß nichts verborgen bleibe;
Da läſ' ich was mich mündlich ſonſt entzückte:

Lieb Kind! Mein artig Herz! Mein einzig Weſen!
Wie du ſo freundlich meine Sehnſucht ſtillteſt
Mit ſüßem Wort und mich ſo ganz verwöhnteſt.

Sogar dein Liſpeln glaubt' ich auch zu leſen,
Womit du liebend meine Seele füllteſt
Und mich auf ewig vor mir ſelbſt verſchönteſt.

XI.

Nemeſis.

Wenn durch das Volk die grimme Seuche wüthet,
Soll man vorſichtig die Geſellſchaft laſſen.
Auch hab' ich oft mit Zaudern und Verpaſſen
Vor manchen Influenzen mich gehütet.

Und obgleich Amor öfters mich begittet,
Mocht' ich zuletzt mich nicht mit ihm befaſſen.
So ging mir's auch mit jenen Lacrimaſſen,
Als vier- und dreifach reimend ſie gebrütet.

Nun aber folgt die Strafe dem Verächter,
Als wenn die Schlangenfackel der Erinnen
Von Berg zu Thal, von Land zu Meer ihn triebe.

Ich höre wohl der Genien Gelächter;
Doch trennet mich von jeglichem Beſinnen
Sonettenwuth und Raſerei der Liebe.

XII.

Chriſtgeſchenk.

Mein ſüßes Liebchen! Hier in Schachtelwänden
Gar mannichfalt geformte Süßigkeiten.
Die Früchte ſind es heil'ger Weihnachtszeiten,
Gebackne nur, den Kindern auszuſpenden!

Dir möcht' ich dann mit ſüßem Redewenden
Poetiſch Zuckerbrod zum Feſt bereiten;
Allein was ſoll's mit ſolchen Eitelkeiten?
Weg den Verſuch, mit Schmeichelei zu blenden!

Doch giebt es noch ein Süßes, das vom Innern
Zum Innern ſpricht, genießbar in der Ferne,
Das kann nur bis zu dir hinüber wehen.

Und fühlſt du dann ein freundliches Erinnern,
Als blinkten froh dir wohlbekannte Sterne,
Wirſt du die kleinſte Gabe nicht verſchmähen.

XIII.

Warnung.

Am jüngſten Tag, wenn die Poſaunen ſchallen
Und alles aus iſt mit dem Erdeleben,
Sind wir verpflichtet Rechenſchaft zu geben
Von jedem Wort, das unnütz uns entfallen.

Wie wird's nun werden mit den Worten allen,
In welchen ich ſo liebevoll mein Streben
Um deine Gunſt dir an den Tag gegeben,
Wenn dieſe bloß an deinem Ohr verhallen?

Darum bedenk, o Liebchen! dein Gewiſſen,
Bedenk im Ernſt wie lange du gezaudert,
Daß nicht der Welt ſolch Leiden widerfahre.

Werd' ich berechnen und entſchuld'gen müſſen,
Was alles unnütz ich vor dir geplaudert;
So wird der jüngſte Tag zum vollen Jahre.

XIV.

Die Zweifelnden.

Ihr liebt, und ſchreibt Sonette! Weh der Grille!
Die Kraft des Herzens, ſich zu offenbaren,
Soll Reime ſuchen, ſie zuſammenpaaren;
Ihr Kinder, glaubt, ohnmächtig bleibt der Wille.

Ganz ungebunden ſpricht des Herzens Fülle
Sich kaum noch aus: ſie mag ſich gern bewahren;
Dann Stürmen gleich durch alle Saiten fahren;
Dann wieder ſenken ſich zu Nacht und Stille.

Was quält ihr euch und uns, auf jähem Stege
Nur Schritt vor Schritt den läſt'gen Stein zu wälzen,
Der rückwärts laſtet, immer neu zu mühen?

Die Liebenden.

Im Gegentheil, wir ſind auf rechtem Wege!
Das Allerſtarrſte freudig aufzuſchmelzen
Muß Liebesfeuer allgewaltig glühen.

XV.

Mädchen.

Ich zweifle doch am Ernſt verſchränkter Zeilen!
Zwar lauſch' ich gern bei deinen Sylbeſpielen;
Allein mir ſcheint, was Herzen redlich fühlen,
Mein ſüßer Freund, das ſoll man nicht beſeilen.

Der Dichter pflegt, um nicht zu langeweilen,
Sein Innerſtes von Grund aus umzuwühlen;
Doch ſeine Wunden weiß er auszukühlen,
Mit Zauberwort die tiefſten auszuheilen.

Dichter.

Schau, Liebchen, hin! Wie geht's dem Feuerwerker?
Drauf ausgelernt, wie man nach Maaßen wettert,
Irrgänglich-klug minirt er ſeine Grüfte;

Allein die Macht des Elements iſt ſtärker,
Und eh' er ſich's verſieht geht er zerſchmettert
Mit allen ſeinen Künſten in die Lüfte.

XVI.

Epoche.

Mit Flammenſchrift war innigſt eingeſchrieben
Petrarca's Bruſt, vor allen andern Tagen,
Charfreitag. Eben ſo, ich darf's wohl ſagen,
Iſt mir Advent von Achtzehnhundert ſieben.

Ich fing nicht an, ich fuhr nur fort zu lieben
Sie, die ich früh im Herzen ſchon getragen,
Dann wieder weislich aus dem Sinn geſchlagen,
Der ich nun wieder bin ans Herz getrieben.

Petrarca's Liebe, die unendlich hohe,
War leider unbelohnt und gar zu traurig,
Ein Herzensweh, ein ewiger Charfreitag;

Doch ſtets erſcheine, fort und fort, die frohe,
Süß, unter Palmenjubel, wonneſchaurig,
Der Herrin Ankunft mir, ein ew'ger Maitag.

XVII.

Charade.

Zwei Worte ſind es, kurz, bequem zu ſagen,
Die wir ſo oft mit holder Freude nennen,
Doch keineswegs die Dinge deutlich kennen,
Wovon ſie eigentlich den Stempel tragen.

Es thut gar wohl in jung- und alten Tagen
Eins an dem andern kecklich zu verbrennen;
Und kann man ſie vereint zuſammen nennen,
So drückt man aus ein ſeliges Behagen.

Nun aber ſuch' ich ihnen zu gefallen,
Und bitte, mit ſich ſelbſt mich zu beglücken;
Ich hoffe ſtill, doch hoff' ich's zu erlangen:

Als Namen der Geliebten ſie zu lallen,
In Einem Bild ſie beide zu erblicken,
In Einem Weſen beide zu umfangen.

Vermiſchte Gedichte.

Wie so bunt der Kram gewesen,
Musterkarte giebt's zu lesen.

Deutſcher Parnaß.

Unter dieſen
Lorbeerbüſchen,
Auf den Wieſen,
An den friſchen
Waſſerfällen,
Meines Lebens zu genießen,
Gab Apoll dem heitern Knaben;
Und ſo haben
Mich, im Stillen,
Nach des Gottes hohem Willen,
Hehre Muſen auferzogen,
Aus den hellen
Silberquellen
Des Parnaſſus mich erquicket,
Und das keuſche reine Siegel
Auf die Lippen mir gedrücket.

Und die Nachtigall umkreiſet
Mich mit dem beſcheidnen Flügel.
Hier in Büſchen, dort auf Bäumen,
Ruft ſie die verwandte Menge,
Und die himmliſchen Geſänge
Lehren mich von Liebe träumen.

Und im Herzen wächſ't die Fülle
Der geſellig edlen Triebe,
Nährt ſich Freundſchaft, keimet Liebe,
Und Apoll belebt die Stille

Seiner Thäler, ſeiner Höhen.
Süße laue Lüfte wehen.
Alle, denen er gewogen,
Werden mächtig angezogen,
Und ein Edler folgt dem andern.

Dieſer kommt mit munterm Weſen
Und mit offnem heitrem Blicke;
Dieſen ſeh ich ernſter wandeln;
Und ein Andrer, kaum geneſen,
Ruft die alte Kraft zurücke;
Denn ihm drang durch Mark und Leben
Die verderblich holde Flamme,
Und was Amor ihm entwendet,
Kann Apoll nur wiedergeben,
Ruh' und Luſt und Harmonien
Und ein kräftig rein Beſtreben.

Auf, ihr Brüder!
Ehrt die Lieder!
Sie ſind gleich den guten Thaten.
Wer kann beſſer als der Sänger
Dem verirrten Freunde rathen?
Wirke gut, ſo wirkſt du länger
Als es Menſchen ſonſt vermögen.

Ja! ich höre ſie von weiten:
Ja! ſie greifen in die Saiten,
Mit gewalt'gen Götterſchlägen
Rufen ſie zu Recht und Pflichten
Und bewegen,
Wie ſie ſingen, wie ſie dichten
Zum erhabenſten Geſchäfte,
Zu der Bildung aller Kräfte.

Auch die holden Phantaſien
Blühen
Rings umher auf allen Zweigen,
Die ſich balde,
Wie im holden Zauberwalde,
Voller goldnen Früchte beugen.

Was wir fühlen, was wir ſchauen
In dem Land der höchſten Wonne,
Dieſer Boden, dieſe Sonne,
Locket auch die beſten Frauen.
Und der Hauch der lieben Muſen
Weckt des Mädchens zarten Buſen,
Stimmt die Kehle zum Geſange,
Und mit ſchöngefärbter Wange
Singet ſie ſchon würd'ge Lieder,
Setzt ſich zu den Schweſtern nieder,
Und es ſingt die ſchöne Kette,
Zart und zärter, um die Wette.

Doch die eine
Geht alleine,
Bei den Buchen,
Unter Linden,
Dort zu ſuchen,
Dort zu finden,
Was im ſtillen Morgenhaine
Amor ſchalkiſch ihr entwendet:
Ihres Herzens holde Stille,
Ihres Buſens erſte Fülle.
Und ſie träget in die grünen
Schattenwälder,
Was die Männer nicht verdienen,
Ihre lieblichen Gefühle;
Scheuet nicht des Tages Schwüle,

Achtet nicht des Abends Kühle
Und verliert ſich in die Felder.
Stört ſie nicht auf ihren Wegen!
Muſe, geh' ihr ſtill entgegen!

Doch was hör' ich? Welch' ein Schall
Ueberbrauſ't den Waſſerfall?
Sauſet heftig durch den Hain?
Welch' ein Lärmen, welches Schrein?
Iſt es möglich, ſeh' ich recht?
Ein verwegenes Geſchlecht
Dringt ins Heiligthum herein.

Hier hervor
Strömt ein Chor!
Liebeswuth,
Weinesgluth,
Raſ't im Blick,
Sträubt das Haar!
Und die Schaar
Mann und Weib —
Tigerfell
Schlägt umher —
Ohne Scheu
Zeigt den Leib.
Und Metall
Rauher Schall
Grellt ins Ohr.
Wer ſie hört
Wird geſtört.
Hier hervor
Drängt das Chor;
Alles flieht,
Wer ſie ſieht.

Ach, die Büſche ſind geknickt!
Ach, die Blumen ſind erſtickt
Von den Sohlen dieſer Brut.
Wer begegnet ihrer Wuth?

Brüder, laßt uns Alles wagen!
Eure reine Wange glüht.
Phöbus hilft ſie uns verjagen,
Wenn er unſre Schmerzen ſieht;
Und uns Waffen
Zu verſchaffen,
Schüttert er des Berges Wipfel,
Und vom Gipfel
Praſſeln Steine
Durch die Haine.
Brüder, faßt ſie mächtig auf!
Schloßenregen
Ströme dieſer Brut entgegen,
Und vertreib' aus unſern milden
Himmelreinen Luftgefilden
Dieſe Fremden, dieſe Wilden!

Doch was ſeh' ich?
Iſt es möglich?
Unerträglich
Fährt es mir durch alle Glieder,
Und die Hand
Sinket von dem Schwunge nieder.
Iſt es möglich?
Keine Fremden!
Unſre Brüder
Zeigen ihnen ſelbſt die Wege!
O die Frechen!
Wie ſie mit den Klapperblechen
Selbſt voraus im Tacte ziehn!
Gute Brüder, laßt uns fliehn!

Doch ein Wort zu den Verwegnen!
Ja, ein Wort ſoll euch begegnen,
Kräftig wie ein Donnerſchlag.
Worte ſind des Dichters Waffen,
Will der Gott ſich Recht verſchaffen,
Folgen ſeine Pfeile nach.

War es möglich, eure hohe
Götterwürde
Zu vergeſſen! Iſt der rohe
Schwere Thyrſus keine Bürde
Für die Hand, auf zarten Saiten
Nur gewöhnet hinzugleiten?
Aus den klaren Waſſerfällen,
Aus den zarten Rieſelwellen
Tränket ihr
Gar Silens abſcheulich Thier?
Dort entweiht es Aganippen
Mit den rohen breiten Lippen,
Stampft mit ungeſchickten Füßen,
Bis die Wellen trübe fließen.

O wie möcht' ich gern mich täuſchen;
Aber Schmerzen fühlt das Ohr;
Aus den keuſchen
Heil'gen Schatten
Dringt verhaßter Ton hervor.
Wild Gelächter
Statt der Liebe ſüßem Wahn!
Weiberhaſſer und Verächter
Stimmen ein Triumphlied an.
Nachtigall und Turtel fliehen
Das ſo keuſch erwärmte Neſt,
Und in wüthendem Erglühen
Hält der Faun die Nymphe feſt.

Hier wird ein Gewand zerriſſen,
Dem Genuſſe folgt der Spott,
Und zu ihren frechen Küſſen
Leuchtet mit Verdruß der Gott.

Ja, ich ſehe ſchon von weiten
Wolkenzug und Dunſt und Rauch.
Nicht die Leyer nur hat Saiten,
Saiten hat der Bogen auch.
Selbſt den Buſen des Verehrers
Schüttert das gewalt'ge Nahn,
Denn die Flamme des Verheerers
Kündet ihn von weiten an.
O vernehmt noch meine Stimme,
Meiner Liebe Bruderwort!
Fliehet vor des Gottes Grimme,
Eilt aus unſern Gränzen fort!
Daß ſie wieder heilig werde,
Lenkt hinweg den wilden Zug!
Vielen Boden hat die Erde
Und unheiligen genug.
Uns umleuchten reine Sterne,
Hier nur hat das Edle Werth.

Doch wenn ihr aus rauher Ferne
Wieder einſt zu uns begehrt,
Wenn euch nichts ſo ſehr beglücket,
Als was ihr bei uns erprobt,
Euch nicht mehr ein Spiel entzücket,
Das die Schranken übertobt;
Kommt als gute Pilger wieder,
Steiget froh den Berg heran,
Tiefgefühlte Reuelieder
Künden uns die Brüder an,

Und ein neuer Kranz umwindet
Eure Schläfe feierlich.
Wenn ſich der Verirrte findet,
Freuen alle Götter ſich.
Schneller noch als Lethe's Fluthen
Um der Todten ſtilles Haus,
Löſcht der Liebe Kelch den Guten
Jedes Fehls Erinnrung aus.
Alles eilet euch entgegen
Und ihr kommt verklärt heran,
Und man fleht um euren Segen;
Ihr gehört uns doppelt an!

Gellert's Monument

von Oeſer.

Als Gellert, der geliebte, ſchied,
Manch gutes Herz im Stillen weinte,
Auch manches matte ſchiefe Lied
Sich mit dem reinen Schmerz vereinte;
Und jeder Stümper bei dem Grab
Ein Blümchen an die Ehrenkrone,
Ein Scherflein zu des Edlen Lohne,
Mit vielzufriedner Miene gab:
Stand Oeſer ſeitwärts von den Leuten
Und fühlte den Geſchiednen, ſann
Ein bleibend Bild, ein lieblich Deuten
Auf den verſchwundnen werthen Mann;
Und ſammelte mit Geiſtesflug
Im Marmor alles Lobes Stammeln,
Wie wir in einen engen Krug
Die Aſche des Geliebten ſammeln.

Ilmenau

am 3. September 1783.

Anmuthig Thal! du immergrüner Hain!
Mein Herz begrüßt euch wieder auf das beſte;
Entfaltet mir die ſchwerbehangnen Aeſte,
Nehmt freundlich mich in eure Schatten ein,
Erquickt von euren Höhn, am Tag der Lieb' und Luſt,
Mit friſcher Luft und Balſam meine Bruſt!

Wie kehrt' ich oft mit wechſelndem Geſchicke,
Erhabner Berg! an deinen Fuß zurücke.
O laß mich heut' an deinen ſachten Höhn
Ein jugendlich, ein neues Eden ſehn!
Ich hab' es wohl auch mit um euch verdienet:
Ich ſorge ſtill, indeß ihr ruhig grünet.

Laßt mich vergeſſen, daß auch hier die Welt
So manch Geſchöpf in Erdefeſſeln hält,
Der Landmann leichtem Sand den Samen anvertraut
Und ſeinen Kohl dem frechen Wilde baut;
Der Knappe karges Brod in Klüften ſucht;
Der Köhler zittert, wenn der Jäger flucht.
Verjüngt euch mir, wie ihr es oft gethan,
Als fing' ich heut' ein neues Leben an.

Ihr ſeyd mir hold, ihr gönnt mir dieſe Träume,
Sie ſchmeicheln mir und locken alte Reime.
Mir wieder ſelbſt, von allen Menſchen fern,
Wie bad' ich mich in euren Düften gern!

Melodiſch rauſcht die hohe Tanne wieder,
Melodiſch eilt der Waſſerfall hernieder;
Die Wolke ſinkt, der Nebel drückt ins Thal,
Und es iſt Nacht und Dämmrung auf einmal.

Im finſtern Wald, beim Liebesblick der Sterne,
Wo iſt mein Pfad, den ſorglos ich verlor?
Welch ſeltne Stimmen hör' ich in der Ferne?
Sie ſchallen wechſelnd an dem Fels empor.
Ich eile ſacht zu ſehn, was es bedeutet,
Wie von des Hirſches Ruf der Jäger ſtill geleitet.

Wo bin ich? iſt's ein Zaubermährchen-Land?
Welch nächtliches Gelag am Fuß der Felſenwand?
Bei kleinen Hütten, dicht mit Reis bedecket,
Seh' ich ſie froh ans Feuer hingeſtrecket.
Es dringt der Glanz hoch durch den Fichten-Saal;
Am niedern Herde kocht ein rohes Mahl;
Sie ſcherzen laut, indeſſen bald geleeret
Die Flaſche friſch im Kreiſe wiederkehret.

Sagt, wem vergleich' ich dieſe muntre Schaar?
Von wannen kommt ſie? um wohin zu ziehen?
Wie iſt an ihr doch alles wunderbar!
Soll ich ſie grüßen? ſoll ich vor ihr fliehen?
Iſt es der Jäger wildes Geiſterheer?
Sind's Gnomen, die hier Zauberkünſte treiben?
Ich ſeh' im Buſch der kleinen Feuer mehr;
Es ſchaudert mich, ich wage kaum zu bleiben.
Iſt's der Aegyptier verdächtiger Aufenthalt?
Iſt es ein flüchtiger Fürſt wie im Ardenner-Wald?
Soll ich Verirrter hier in den verſchlungnen Gründen
Die Geiſter Shakſpear's gar verkörpert finden?

Ja, der Gedanke führt mich eben recht:
Sie sind es selbst, wo nicht ein gleich Geschlecht!
Unbändig schwelgt ein Geist in ihrer Mitten,
Und durch die Rohheit fühl' ich edle Sitten.

Wie nennt ihr ihn? Wer ist's, der dort gebückt
Nachläßig stark die breiten Schultern drückt?
Er sitzt zunächst gelassen an der Flamme,
Die markige Gestalt aus altem Heldenstamme.
Er saugt begierig am geliebten Rohr,
Es steigt der Dampf an seiner Stirn empor.
Gutmüthig trocken weiß er Freud' und Lachen
Im ganzen Cirkel laut zu machen,
Wenn er mit ernstlichem Gesicht
Barbarisch bunt in fremder Mundart spricht.

Wer ist der andre, der sich nieder
An einen Sturz des alten Baumes lehnt,
Und seine langen feingestalten Glieder
Ekstatisch faul nach allen Seiten dehnt,
Und, ohne daß die Zecher auf ihn hören,
Mit Geistesflug sich in die Höhe schwingt,
Und von dem Tanz der himmelhohen Sphären
Ein monotones Lied mit großer Inbrunst singt?

Doch scheinet allen etwas zu gebrechen.
Ich höre sie auf einmal leise sprechen,
Des Jünglings Ruhe nicht zu unterbrechen,
Der dort am Ende, wo das Thal sich schließt,
In einer Hütte, leicht gezimmert,
Vor der ein letzter Blick des kleinen Feuers schimmert,
Vom Wasserfall umrauscht, des milden Schlafs genießt.
Mich treibt das Herz nach jener Kluft zu wandern,
Ich schleiche still und scheide von den Andern.

Sey mir gegrüßt, der hier in ſpäter Nacht
Gedankenvoll an dieſer Schwelle wacht!
Was ſitzeſt du entfernt von jenen Freuden?
Du ſcheinſt mir auf was Wichtiges bedacht.
Was iſt's, daß du in Sinnen dich verliereſt,
Und nicht einmal dein kleines Feuer ſchüreſt?

„O frage nicht! denn ich bin nicht bereit,
Des Fremden Neugier leicht zu ſtillen;
Sogar verbitt' ich deinen guten Willen;
Hier iſt zu ſchweigen und zu leiden Zeit.
Ich bin dir nicht im Stande ſelbſt zu ſagen
Woher ich ſey, wer mich hierher geſandt;
Von fremden Zonen bin ich her verſchlagen
Und durch die Freundſchaft feſtgebannt.

Wer kennt ſich ſelbſt? wer weiß was er vermag?
Hat nie der Muthige Verwegnes unternommen?
Und was du thuſt, ſagt erſt der andre Tag,
War es zum Schaden oder Frommen.
Ließ nicht Prometheus ſelbſt die reine Himmelsgluth
Auf friſchen Thon vergötternd niederfließen?
Und konnt' er mehr als irdiſch Blut
Durch die belebten Adern gießen?
Ich brachte reines Feuer vom Altar;
Was ich entzündet, iſt nicht reine Flamme.
Der Sturm vermehrt die Gluth und die Gefahr,
Ich ſchwanke nicht, indem ich mich verdamme.

Und wenn ich unklug Muth und Freiheit ſang
Und Redlichkeit und Freiheit ſonder Zwang,
Stolz auf ſich ſelbſt und herzliches Behagen,
Erwarb ich mir der Menſchen ſchöne Gunſt:
Doch ach! ein Gott verſagte mir die Kunſt,
Die arme Kunſt, mich künſtlich zu betragen.
Nun ſitz' ich hier zugleich erhoben und gedrückt,
Unſchuldig und geſtraft, unſchuldig und beglückt.

Doch rede ſacht! denn unter dieſem Dach
Ruht all mein Wohl und all mein Ungemach:
Ein edles Herz, vom Wege der Natur
Durch enges Schickſal abgeleitet,
Das ahnungsvoll, nun auf der rechten Spur
Bald mit ſich ſelbſt und bald mit Zauberſchatten ſtreitet,
Und was ihm das Geſchick durch die Geburt geſchenkt
Mit Müh' und Schweiß erſt zu erringen, denkt.
Kein liebevolles Wort kann ſeinen Geiſt enthüllen
Und kein Geſang die hohen Wogen ſtillen.

Wer kann der Raupe, die am Zweige kriecht,
Von ihrem künft'gen Futter ſprechen?
Und wer der Puppe, die am Boden liegt,
Die zarte Schale helfen durchzubrechen?
Es kommt die Zeit, ſie drängt ſich ſelber los
Und eilt auf Fittigen der Roſe in den Schooß.

Gewiß, ihm geben auch die Jahre
Die rechte Richtung ſeiner Kraft.
Noch iſt bei tiefer Neigung für das Wahre
Ihm Irrthum eine Leidenſchaft.
Der Vorwitz lockt ihn in die Weite,
Kein Fels iſt ihm zu ſchroff, kein Steg zu ſchmal;
Der Unfall lauert an der Seite
Und ſtürzt ihn in den Arm der Qual.
Dann treibt die ſchmerzlich überſpannte Regung
Gewaltſam ihn bald da bald dort hinaus,
Und von unmuthiger Bewegung
Ruht er unmuthig wieder aus.
Und düſter wild an heitern Tagen,
Unbändig ohne froh zu ſeyn,
Schläft er, an Seel' und Leib verwundet und zerſchlagen,
Auf einem harten Lager ein:

Indeſſen ich hier ſtill und athmend kaum
Die Augen zu den freien Sternen kehre,
Und, halb erwacht und halb im ſchweren Traum,
Mich kaum des ſchweren Traums erwehre."

Verſchwinde Traum!

Wie dank' ich, Muſen, euch!
Daß ihr mich heut auf einen Pfad geſtellet,
Wo auf ein einzig Wort die ganze Gegend gleich
Zum ſchönſten Tage ſich erhellet;
Die Wolke flieht, der Nebel fällt,
Die Schatten ſind hinweg. Ihr Götter, Preis und Wonne!
Es leuchtet mir die wahre Sonne,
Es lebt mir eine ſchönre Welt;
Das ängſtliche Geſicht iſt in die Luft zerronnen,
Ein neues Leben iſt's, es iſt ſchon lang begonnen.

Ich ſehe hier, wie man nach langer Reiſe
Im Vaterland ſich wieder kennt,
Ein ruhig Volk im ſtillen Fleiße
Benutzen, was Natur an Gaben ihm gegönnt.
Der Faden eilet von dem Rocken
Des Webers raſchem Stuhle zu;
Und Seil und Kübel wird in längrer Ruh
Nicht am verbrochnen Schachte ſtocken;
Es wird der Trug entdeckt, die Ordnung kehrt zurück,
Es folgt Gedeihn und feſtes ird'ſches Glück.

So mög', o Fürſt, der Winkel deines Landes
Ein Vorbild deiner Tage ſeyn!
Du kenneſt lang' die Pflichten deines Standes
Und ſchränkeſt nach und nach die freie Seele ein.
Der kann ſich manchen Wunſch gewähren,
Der kalt ſich ſelbſt und ſeinem Willen lebt;
Allein wer Andre wohl zu leiten ſtrebt,
Muß fähig ſeyn, viel zu entbehren.

So wandle du — der Lohn iſt nicht gering —
Nicht ſchwankend hin, wie jener Sämann ging,
Daß bald ein Korn, des Zufalls leichtes Spiel,
Hier auf den Weg, dort zwiſchen Dornen fiel;
Nein! ſtreue klug wie reich, mit männlich ſtäter Hand,
Den Segen aus auf ein geackert Land;
Dann laß es ruhn: die Ernte wird erſcheinen
Und Dich beglücken und die Deinen.

Drei Oden

an meinen Freund Berisch.

Erste.

Verpflanze den schönen Baum,
Gärtner! er jammert mich;
Glücklicheres Erdreich
Verdiente der Stamm.

Noch hat seiner Natur Kraft
Der Erde aussaugendem Geize,
Der Luft verderbender Fäulniß,
Ein Gegengift, widerstanden.

Sieh! wie er im Frühling
Lichtgrüne Blätter schlägt;
Ihr Orangenduft
Ist dem Geschmeiße Gift.

Der Raupe tückischer Zahn
Wird stumpf an ihnen,
Es blinkt ihr Silberglanz
Im Sonnenscheine.

Von seinen Zweigen
Wünscht das Mädchen
Im Brautkranze;
Früchte hoffen Jünglinge.

Aber ſieh! der Herbſt kommt,
Da geht die Raupe,
Klagt der liſtigen Spinne
Des Baums Unverwelklichkeit.

Schwebend zieht ſich
Von ihrer Taxuswohnung
Die Prachtfeindin herüber
Zum wohlthätigen Baum,

Und kann nicht ſchaden,
Aber die Vielkünſtliche
Ueberzieht mit grauem Ekel
Die Silberblätter.

Sieht triumphirend,
Wie das Mädchen ſchauernd,
Der Jüngling jammernd
Vorübergeht.

Verpflanze den ſchönen Baum,
Gärtner! er jammert mich.
Baum, danke dem Gärtner,
Der dich verpflanzt!

Zweite.

Du gehst! Ich murre. —
Geh! laß mich murren.
Ehrlicher Mann,
Fliehe dieses Land!

Todte Sümpfe,
Dampfende Octobernebel
Verweben ihre Ausflüsse
Hier unzertrennlich.

Gebärort
Schädlicher Insecten,
Mörderhöhle
Ihrer Bosheit!

Am schilfigten Ufer
Liegt die wollüstige
Flammengezüngte Schlange,
Gestreichelt vom Sonnenstrahl.

Fliehe sanfte Nachtgänge
In der Mondendämmerung,
Dort halten zuckende Kröten
Zusammenkünfte auf Kreuzwegen.

Schaden sie nicht,
Werden sie schrecken. —
Ehrlicher Mann,
Fliehe dieses Land.

Dritte.

Sey gefühllos!
Ein leichtbewegtes Herz
Iſt ein elend Gut
Auf der wankenden Erde.

Beriſch! des Frühlings Lächeln
Erheitre deine Stirne nie,
Nie trübt ſie dann mit Verdruß
Des Winters ſtürmiſcher Ernſt.

Lehne dich nie an des Mädchens
Sorgenverwiegende Bruſt,
Nie auf des Freundes
Elendtragenden Arm.

Schon verſammelt,
Von ſeiner Klippenwarte,
Der Neid auf dich
Den ganzen luchsgleichen Blick;

Dehnt die Klauen,
Stürzt, und ſchlägt
Hinterliſtig ſie
Dir in die Schultern.

Stark ſind die magern Arme
Wie Panther-Arme,
Er ſchüttelt dich
Und reißt dich los.

Tod ist Trennung!
Dreifacher Tod
Trennung ohne Hoffnung
Wiederzusehn.

Gerne verließest du
Dieses gehaßte Land,
Hielte dich nicht Freundschaft
Mit Blumenfesseln an mir.

Zerreiß sie! Ich klage nicht.
Kein edler Freund
Hält den Mitgefangnen,
Der fliehen kann, zurück.

Der Gedanke
Von des Freundes Freiheit,
Ist ihm Freiheit
Im Kerker.

Du gehst, ich bleibe.
Aber schon drehen
Des letzten Jahres Flügelspeichen
Sich um die rauchende Axe.

Ich zähle die Schläge
Des donnernden Rads,
Segne den letzten,
Da springen die Riegel, frei bin ich wie du!

Elyſium.

An Uranien.

Uns geben die Götter
Auf Erden Elyſium!
Wie du das Erſtemal
Liebahndend dem Fremdling
Entgegentratſt
Und deine Hand ihm reichteſt,
Fühlt' er alles voraus
Was ihm für Seligkeit
Entgegen keimte!

Wie du den liebenden Arm
Um den Freund ſchlangſt,
Wie ihm Lila's Bruſt
Entgegenbebte,
Wie ihr, euch rings umfaſſend,
In heil'ger Wonne ſchwebtet,
Und ich, im Anſchaun ſelig,
Ohne ſterblichen Neid
Daneben ſtand!

Wie durch heilige Thäler wir
Händ' in Hände wandelten,
Und des Fremdlings Treu
Sich euch verſiegelt.
Daß du den liebenden,
Stille ſehnenden,
Die Wange reichteſt
Zum himmliſchen Kuß!

Wenn du fern wandelst
Am Hügelgebüsch,
Wandeln Liebesgestalten
Mit dir den Bach hinab;
Wenn mir auf meinem Felsen
Die Sonne niedergeht,
Seh' ich Freundegestalten
Mir winken
Durch wehende Zweige
Des dämmernden Hains;

Seh' ich, verschlagen
Unter schauernden Himmels
Oede Gestade,
In der Vergangenheit
Goldener Myrtenhainsdämmerung
Lila'n an deiner Hand;
Seh' mich schüchternen
Eure Hände fassen,
Bittend blicken,
Eure Hände küssen —
Eure Augen sich begegnen,
Auf mich blicken;
Werfe den hoffenden Blick
Auf Lila; sie nähert sich mir,
Himmlische Lippe!
Und ich wanke, nahe mich,
Blicke, seufze, wanke —
Seligkeit! Seligkeit!
Eines Kusses Gefühl!

Mir gaben die Götter
Auf Erden Elysium!
Ach, warum nur Elysium!

Pilgers Morgenlied.

An Lila.

Morgennebel, Lila,
Hüllen deinen Thurm ein.
Soll ich ihn
Zum letztenmal nicht ſehn!
Doch mir ſchweben tauſend Bilder
Seliger Erinnerung
Heilig warm ums Herz.
Wie er da ſtand,
Zeuge meiner Wonne,
Als zum erſtenmal
Du den Fremdling
Aengſtlich liebevoll
Begegneteſt,
Und mit einemmal
Ew'ge Flammen
In die Seel' ihm warfſt! —
Ziſche Nord!
Tauſend-ſchlangenzüngig
Mir ums Haupt!
Beugen ſollſt du's nicht!
Beugen magſt du
Kind'ſcher Zweige Haupt,
Von der Sonne
Muttergegenwart geſchieden.

Allgegenwärt'ge Liebe!
Durchglühst mich;
Beutst dem Wetter die Stirn,
Gefahren die Brust;
Hast mir gegossen
Ins früh welkende Herz
Doppeltes Leben:
Freude zu leben,
Und Muth!

Mahomet's Geſang.

Seht den Felſenquell,
Freudehell,
Wie ein Sternenblick;
Ueber Wolken
Nährten ſeine Jugend
Gute Geiſter
Zwiſchen Klippen im Gebüſch.

Jünglingfriſch
Tanzt er aus der Wolke
Auf die Marmorfelſen nieder,
Jauchzet wieder
Nach dem Himmel.

Durch die Gipfelgänge
Jagt er bunten Kieſeln nach,
Und mit frühem Führertritt
Reißt er ſeine Bruderquellen
Mit ſich fort.

Drunten werden in dem Thal
Unter ſeinem Fußtritt Blumen,
Und die Wieſe
Lebt von ſeinem Hauch.

Doch ihn hält kein Schattenthal,
Keine Blumen,
Die ihm ſeine Knie' umſchlingen,
Ihm mit Liebes-Augen ſchmeicheln:
Nach der Ebne bringt ſein Lauf
Schlangenwandelnd.

Bäche ſchmiegen
Sich geſellig an. Nun tritt er
In die Ebne ſilberprangend,
Und die Ebne prangt mit ihm,
Und die Flüſſe von der Ebne
Und die Bäche von den Bergen
Jauchzen ihm und rufen: Bruder!
Bruder, nimm die Brüder mit,
Mit zu deinem alten Vater,
Zu dem ew'gen Ocean,
Der mit ausgeſpannten Armen
Unſer wartet,
Die ſich ach! vergebens öffnen,
Seine Sehnenden zu faſſen;
Denn uns frißt in öder Wüſte
Gier'ger Sand; die Sonne droben
Saugt an unſerm Blut; ein Hügel
Hemmet uns zum Teiche! Bruder,
Nimm die Brüder von der Ebne,
Nimm die Brüder von den Bergen
Mit, zu deinem Vater mit!

Kommt ihr alle! —
Und nun ſchwillt er
Herrlicher; ein ganz Geſchlechte
Trägt den Fürſten hoch empor!
Und im rollenden Triumphe
Giebt er Ländern Namen, Städte
Werden unter ſeinem Fuß.

Unaufhaltſam rauſcht er weiter,
Läßt der Thürme Flammengipfel,
Marmorhäuſer, eine Schöpfung
Seiner Fülle, hinter ſich.

Cedernhäuſer trägt der Atlas
Auf den Rieſenſchultern: ſauſend
Wehen über ſeinem Haupte
Tauſend Flaggen durch die Lüfte,
Zeugen ſeiner Herrlichkeit.

Und ſo trägt er ſeine Brüder,
Seine Schätze, ſeine Kinder,
Dem erwartenden Erzeuger
Freudebrauſend an das Herz.

Gesang der Geister über den Wassern.

Des Menschen Seele
Gleicht dem Wasser:
Vom Himmel kommt es,
Zum Himmel steigt es,
Und wieder nieder
Zur Erde muß es,
Ewig wechselnd.

Strömt von der hohen
Steilen Felswand
Der reine Strahl,
Dann stäubt er lieblich
In Wolkenwellen
Zum glatten Fels,
Und leicht empfangen,
Wallt er verschleiernd,
Leisrauschend,
Zur Tiefe nieder.

Ragen Klippen
Dem Sturz' entgegen,
Schäumt er unmuthig
Stufenweise
Zum Abgrund.

Im flachen Bette
Schleicht er das Wiesenthal hin,
Und in dem glatten See
Weiden ihr Antlitz
Alle Gestirne.

Wind iſt der Welle
Lieblicher Buhler;
Wind miſcht vom Grund aus
Schäumende Wogen.

Seele des Menſchen,
Wie gleichſt du dem Waſſer!
Schickſal des Menſchen,
Wie gleichſt du dem Wind!

Meine Göttin.

Welcher Unſterblichen
Soll der höchſte Preis ſeyn?
Mit niemand ſtreit' ich,
Aber ich geb' ihn
Der ewig beweglichen,
Immer neuen,
Seltſamen Tochter Jovis,
Seinem Schooßkinde,
Der Phantaſie.

Denn ihr hat er
Alle Launen,
Die er ſonſt nur allein
Sich vorbehält,
Zugeſtanden,
Und hat ſeine Freude
An der Thörin.

Sie mag roſenbekränzt
Mit dem Lilienſtengel
Blumenthäler betreten,
Sommervögeln gebieten,
Und leichtnährenden Thau
Mit Bienenlippen
Von Blüthen ſaugen:

Oder ſie mag
Mit fliegendem Haar
Und düſterm Blicke
Im Winde ſauſen
Um Felſenwände,
Und tauſendfarbig,
Wie Morgen und Abend,
Immer wechſelnd,
Wie Mondesblicke,
Den Sterblichen ſcheinen.

Laßt uns alle
Den Vater preiſen!
Den alten, hohen,
Der ſolch eine ſchöne
Unverwelkliche Gattin
Dem ſterblichen Menſchen
Geſellen mögen!

Denn uns allein
Hat er ſie verbunden
Mit Himmelsband,
Und ihr geboten,
In Freud' und Elend
Als treue Gattin
Nicht zu entweichen.

Alle die andern
Armen Geſchlechter
Der kinderreichen
Lebendigen Erde
Wandeln und weiden
Im dunkeln Genuß

Und trüben Schmerzen
Des augenblicklichen
Beschränkten Lebens,
Gebeugt vom Joche
Der Nothdurft.

Uns aber hat er
Seine gewandteste
Verzärtelte Tochter,
Freut euch! gegönnt.
Begegnet ihr lieblich,
Wie einer Geliebten!
Laßt ihr die Würde
Der Frauen im Haus!

Und daß die alte
Schwiegermutter Weisheit
Das zarte Seelchen
Ja nicht beleid'ge!

Doch kenn' ich ihre Schwester,
Die ältere, gesetztere,
Meine stille Freundin:
O daß die erst
Mit dem Lichte des Lebens
Sich von mir wende,
Die edle Treiberin,
Trösterin, Hoffnung!

Harzreiſe im Winter.

Dem Geier gleich,
Der, auf ſchweren Morgenwolken
Mit ſanftem Fittig ruhend,
Nach Beute ſchaut,
Schwebe mein Lied.

Denn ein Gott hat,
Jedem ſeine Bahn
Vorgezeichnet,
Die der Glückliche
Raſch zum freudigen
Ziele rennt:
Wem aber Unglück
Das Herz zuſammenzog,
Er ſträubt vergebens
Sich gegen die Schranken
Des ehernen Fadens,
Den die doch bittre Scheere
Nur einmal löſ't.

In Dickicht-Schauer
Drängt ſich das rauhe Wild,
Und mit den Sperlingen
Haben längſt die Reichen
In ihre Sümpfe ſich geſenkt.

Leicht iſt's folgen dem Wagen
Den Fortuna führt,
Wie der gemächliche Troß
Auf gebeſſerten Wegen
Hinter des Fürſten Einzug.

Aber abſeits wer iſt's?
In's Gebüſch verliert ſich ſein Pfad,
Hinter ihm ſchlagen
Die Sträuche zuſammen,
Das Gras ſteht wieder auf,
Die Oede verſchlingt ihn.

Ach wer heilet die Schmerzen
Deß, dem Balſam zu Gift ward?
Der ſich Menſchenhaß
Aus der Fülle der Liebe trank!
Erſt verachtet, nun ein Verächter,
Zehrt er heimlich auf
Seinen eignen Werth
In ung'nügender Selbſtſucht.

Iſt auf deinem Pſalter,
Vater der Liebe, ein Ton
Seinem Ohre vernehmlich,
So erquicke ſein Herz!
Oeffne den umwölkten Blick
Ueber die tauſend Quellen
Neben dem Durſtenden
In der Wüſte.

Der du der Freuden viel ſchaffſt,
Jedem ein überfließend Maaß
Segne die Brüder der Jagd,
Auf der Fährte des Wilds
Mit jugendlichem Uebermuth
Fröhlicher Mordſucht,
Späte Rächer des Unbilds,
Dem ſchon Jahre vergeblich
Wehrt mit Knitteln der Bauer.

Aber den Einſamen hüll'
In deine Goldwolken!
Umgieb mit Wintergrün,
Bis die Roſe wieder heranreift,
Die feuchten Haare,
O Liebe, deines Dichters!

Mit der dämmernden Fackel
Leuchteſt du ihm
Durch die Furten bei Nacht,
Ueber grundloſe Wege
Auf öden Gefilden;
Mit dem tauſendfarbigen Morgen
Lachſt du ins Herz ihm;
Mit dem beizenden Sturm
Trägſt du ihn hoch empor;
Winterſtröme ſtürzen vom Felſen
In ſeine Pſalmen,
Und Altar des lieblichſten Danks
Wird ihm des gefürchteten Gipfels
Schneebehangner Scheitel,
Den mit Geiſterreihen
Kränzten ahnende Völker.

Du ſtehſt mit unerforſchtem Buſen
Geheimnißvoll offenbar
Ueber der erſtaunten Welt,
Und ſchauſt aus Wolken
Auf ihre Reiche und Herrlichkeit,
Die du aus den Adern deiner Brüder
Neben dir wäſſerſt.

An Schwager Kronos.

Spute dich, Kronos!
Fort den raſſelnden Trott!
Bergab gleitet der Weg;
Ekles Schwindeln zögert
Mir vor die Stirne dein Zaudern.
Friſch, holpert es gleich,
Ueber Stock und Steine den Trott
Raſch ins Leben hinein!

Nun ſchon wieder
Den erathmenden Schritt
Mühſam Berg hinauf!
Auf denn, nicht träge denn,
Strebend und hoffend hinan!

Weit, hoch, herrlich der Blick
Rings ins Leben hinein,
Vom Gebirg' zum Gebirg'
Schwebet der ewige Geiſt,
Ewigen Lebens ahndevoll.

Seitwärts des Ueberdachs Schatten
Zieht dich an,
Und ein Friſchung verheißender Blick
Auf der Schwelle des Mädchens da.
Labe dich! — Mir auch, Mädchen,
Dieſen ſchäumenden Trank,
Dieſen friſchen Geſundheitsblick!

Ab denn, raſcher hinab!
Sieh, die Sonne ſinkt!
Eh' ſie ſinkt, eh' mich Greiſen
Ergreift im Moore Nebelduft,
Entzahnte Kiefer ſchnattern
Und das ſchlotternde Gebein;

Trunknen vom letzten Strahl
Reiß mich, ein Feuermeer
Mir im ſchäumenden Aug',
Mich geblendeten Taumelnden
In der Hölle nächtliches Thor.

Töne, Schwager, ins Horn,
Raßle den ſchallenden Trab,
Daß der Orcus vernehme: wir kommen,
Daß gleich an der Thüre
Der Wirth uns freundlich empfange.

Wanderers Sturmlied.

Wen du nicht verläſſeſt, Genius,
Nicht der Regen, nicht der Sturm
Haucht ihm Schauer übers Herz.
Wen du nicht verläſſeſt, Genius,
Wird dem Regengewölk,
Wird dem Schloßenſturm
Entgegen ſingen,
Wie die Lerche,
Du da droben.

Den du nicht verläſſeſt, Genius,
Wirſt ihn heben übern Schlammpfad
Mit den Feuerflügeln;
Wandeln wird er
Wie mit Blumenfüßen
Ueber Deukalions Fluthſchlamm,
Python tödtend, leicht, groß,
Pythius Apollo.

Den du nicht verläſſeſt, Genius,
Wirſt die wollnen Flügel unterſpreiten,
Wenn er auf dem Felſen ſchläft,
Wirſt mit Hüterfittigen ihn decken
In des Haines Mitternacht.

Wen du nicht verläſſeſt, Genius,
Wirſt im Schneegeſtöber
Wärmumhüllen;
Nach der Wärme ziehn ſich Muſen,
Nach der Wärme Charitinnen.

Umſchwebet mich, ihr Muſen,
Ihr Charitinnen!
Das iſt Waſſer, das iſt Erde
Und der Sohn des Waſſers und der Erde,
Ueber den ich wandle
Göttergleich.

Ihr ſeyd rein, wie das Herz der Waſſer,
Ihr ſeyd rein, wie das Mark der Erde,
Ihr umſchwebt mich und ich ſchwebe
Ueber Waſſer, über Erde,
Göttergleich.

Soll der zurückkehren
Der kleine, ſchwarze, feurige Bauer?
Soll der zurückkehren, erwartend
Nur deine Gaben, Vater Bromius,
Und hellleuchtend umwärmend Feuer?
Der kehren muthig?
Und ich, den ihr begleitet,
Muſen und Charitinnen alle,
Den alles erwartet, was ihr,
Muſen und Charitinnen,
Umkränzende Seligkeit
Rings ums Leben verherrlicht habt,
Soll muthlos kehren?

Vater Bromius!
Du biſt Genius,
Jahrhunderts Genius,
Biſt, was inwre Gluth
Pindarn war,
Was der Welt
Phöbus Apoll iſt.

Weh! Weh! Innre Wärme,
Seelenwärme,
Mittelpunkt!
Glüh' entgegen
Phöb'-Apollen;
Kalt wird sonst
Sein Fürstenblick
Ueber dich vorübergleiten,
Neidgetroffen
Auf der Ceder Kraft verweilen,
Die zu grünen
Sein nicht harrt.

Warum nennt mein Lied dich zuletzt?
Dich, von dem es begann,
Dich, in dem es endet,
Dich, aus dem es quillt,
Jupiter Pluvius!
Dich, dich strömt mein Lied,
Und kastalischer Quell
Rinnt ein Nebenbach,
Rinnet Müßigen
Sterblich Glücklichen
Abseits von dir,
Der du mich fassend deckst,
Jupiter Pluvius!

Nicht am Ulmenbaum
Hast du ihn besucht,
Mit dem Taubenpaar
In dem zärtlichen Arm,
Mit der freundlichen Ros' umkränzt,
Tändelnden ihn, blumenglücklichen
Anakreon,
Sturmathmende Gottheit!

Nicht im Pappelwald
An des Sybaris Strand,
An des Gebirgs
Sonnebeglänzter Stirn nicht
Faßteſt du ihn,
Den Blumen-ſingenden
Honig-lallenden
Freundlich winkenden
Theokrit.

Wenn die Räder raſſelten
Rad an Rad raſch ums Ziel weg,
Hoch flog
Siegdurchglühter
Jünglinge Peitſchenknall,
Und ſich Staub wälzt',
Wie vom Gebirg' herab
Kieſelwetter ins Thal,
Glühte deine Seel' Gefahren, Pindar,
Muth. — Glühte? —
Armes Herz!
Dort auf dem Hügel,
Himmliſche Macht!
Nur ſo viel Gluth,
Dort meine Hütte,
Dorthin zu waten!

Seefahrt.

Lange Tag und Nächte ſtand mein Schiff befrachtet;
Günſt'ger Winde harrend ſaß, mit treuen Freunden,
Mir Geduld und guten Muth erzechend,
Ich im Hafen.

Und ſie waren doppelt ungeduldig:
Gerne gönnen wir die ſchnellſte Reiſe,
Gern die hohe Fahrt dir; Güterfülle
Wartet drüben in den Welten deiner,
Wird Rückkehrendem in unſern Armen
Lieb und Preis dir.

Und am frühen Morgen ward's Getümmel,
Und dem Schlaf entjauchzt uns der Matroſe,
Alles wimmelt, alles lebet, webet,
Mit dem erſten Segenshauch zu ſchiffen.

Und die Segel blähen in dem Hauche,
Und die Sonne lockt mit Feuerliebe;
Ziehn die Segel, ziehn die hohen Wolken,
Jauchzen an dem Ufer alle Freunde
Hoffnungslieder nach, im Freudetaumel
Reiſefreuden wähnend, wie des Einſchiffsmorgens,
Wie der erſten hohen Sternennächte.

Aber gottgeſandte Wechſelwinde treiben
Seitwärts ihn der vorgeſteckten Fahrt ab,
Und er ſcheint ſich ihnen hinzugeben,
Strebet leiſe ſie zu überliſten,
Treu dem Zweck auch auf dem ſchiefen Wege.

Aber aus der dumpfen grauen Ferne
Kündet leiſe wandelnd ſich der Sturm an,
Drückt die Vögel nieder aufs Gewäſſer,
Drückt der Menſchen ſchwellend Herz darnieder,
Und er kommt. Vor ſeinem ſtarren Wüthen
Streckt der Schiffer klug die Segel nieder;
Mit dem angſterfüllten Balle ſpielen
Wind und Wellen.

Und an jenem Ufer drüben ſtehen
Freund' und Lieben, beben auf dem Feſten:
Ach, warum iſt er nicht hier geblieben!
Ach, der Sturm! Verſchlagen weg vom Glücke!
Soll der Gute ſo zu Grunde gehen?
Ach, er ſollte, ach, er könnte! Götter!

Doch er ſtehet männlich an dem Steuer;
Mit dem Schiffe ſpielen Wind und Wellen;
Wind und Wellen nicht mit ſeinem Herzen:
Herrſchend blickt er auf die grimme Tiefe,
Und vertrauet, ſcheiternd oder landend,
Seinen Göttern.

Adler und Taube.

Ein Adlersjüngling hob die Flügel
Nach Raub aus;
Ihn traf des Jägers Pfeil und schnitt
Der rechten Schwinge Semmkraft ab.
Er stürzt hinab in einen Myrtenhain,
Fraß seinen Schmerz drei Tage lang,
Und zuckt an Qual
Drei lange, lange Nächte lang:
Zuletzt heilt ihn
Allgegenwärt'ger Balsam
Allheilender Natur.
Er schleicht aus dem Gebüsch hervor
Und reckt die Flügel — ach!
Die Schwingkraft weggeschnitten —
Hebt sich mühsam kaum
Am Boden weg
Unwürd'gem Raubbedürfniß nach,
Und ruht tieftrauernd
Auf dem niedern Fels am Bach;
Er blickt zur Eich' hinauf,
Hinauf zum Himmel,
Und eine Thräne füllt sein hohes Aug'.

Da kommt muthwillig durch die Myrtenäste
Dahergerauscht ein Taubenpaar,
Läßt sich herab und wandelt nickend
Ueber goldnen Sand am Bach,
Und rukt einander an;
Ihr röthlich Auge buhlt umher,

Erblickt den Innigtrauernden.
Der Tauber ſchwingt neugiergeſellig ſich
Zum nahen Buſch und blickt
Mit Selbſtgefälligkeit ihn freundlich an.
Du trauerſt, liebelt er,
Sey gutes Muthes, Freund!
Haſt du zur ruhigen Glückſeligkeit
Nicht alles hier?
Kannſt du dich nicht des goldnen Zweiges freun,
Der vor des Tages Gluth dich ſchützt?
Kannſt du der Abendſonne Schein
Auf weichem Moos am Bache nicht
Die Bruſt entgegen heben?
Du wandelſt durch der Blumen friſchen Thau,
Pflückſt aus dem Ueberfluß
Des Waldgebüſches dir
Gelegne Speiſe, letzeſt
Den leichten Durſt am Silberquell, —
O Freund, das wahre Glück
Iſt die Genügſamkeit,
Und die Genügſamkeit
Hat überall genug.
O Weiſe, ſprach der Adler, und tief ernſt
Verſinkt er tiefer in ſich ſelbſt,
O Weisheit! Du redſt wie eine Taube!

Prometheus.

Bedecke deinen Himmel, Zeus,
Mit Wolkendunſt,
Und übe, dem Knaben gleich
Der Diſteln köpft,
An Eichen dich und Bergeshöhn;
Mußt mir meine Erde
Doch laſſen ſtehn,
Und meine Hütte, die du nicht gebaut,
Und meinen Herd,
Um deſſen Gluth
Du mich beneideſt.

Ich kenne nichts Aermeres
Unter der Sonn', als euch Götter!
Ihr nähret kümmerlich
Von Opferſteuern
Und Gebetshauch
Eure Majeſtät,
Und darbtet, wären
Nicht Kinder und Bettler
Hoffnungsvolle Thoren.

Da ich ein Kind war,
Nicht wußte wo aus noch ein,
Kehrt' ich mein verirrtes Auge
Zur Sonne, als wenn drüber wär'
Ein Ohr, zu hören meine Klage,
Ein Herz, wie mein's,
Sich des Bedrängten zu erbarmen.

Wer half mir
Wider der Titanen Uebermuth?
Wer rettete vom Tode mich,
Von Sklaverei?
Haſt du nicht alles ſelbſt vollendet,
Heilig glühend Herz?
Und glühteſt jung und gut,
Betrogen, Rettungsdank
Dem Schlafenden da droben?

Ich dich ehren? Wofür?
Haſt du die Schmerzen gelindert
Je des Beladenen?
Haſt du die Thränen geſtillet
Je des Geängſteten?
Hat nicht mich zum Manne geſchmiedet
Die allmächtige Zeit
Und das ewige Schickſal,
Meine Herrn und deine?

Wähnteſt du etwa,
Ich ſollte das Leben haſſen,
In Wüſten fliehen,
Weil nicht alle
Blüthenträume reiften?

Hier ſitz' ich, forme Menſchen
Nach meinem Bilde,
Ein Geſchlecht, das mir gleich ſey,
Zu leiden, zu weinen,
Zu genießen und zu freuen ſich,
Und dein nicht zu achten,
Wie ich!

Ganymed.

Wie im Morgenglanze
Du rings mich anglühst,
Frühling, Geliebter!
Mit tausendfacher Liebeswonne
Sich an mein Herz drängt
Deiner ewigen Wärme
Heilig Gefühl,
Unendliche Schöne!

Daß ich dich fassen möcht'
In diesen Arm!

Ach an deinem Busen
Lieg' ich, schmachte,
Und deine Blumen, dein Gras
Drängen sich an mein Herz.
Du kühlst den brennenden
Durst meines Busens,
Lieblicher Morgenwind!
Ruft drein die Nachtigall
Liebend nach mir aus dem Nebelthal.
Ich komm', ich komme!
Wohin? Ach, wohin?

Hinauf! Hinauf strebt's.
Es schweben die Wolken
Abwärts, die Wolken
Neigen sich der sehnenden Liebe.

Mir! Mir
In euerm Schooße
Aufwärts!
Umfangend umfangen!
Aufwärts an deinen Busen,
Alliebender Vater!

Gränzen der Menſchheit.

Wenn der uralte
Heilige Vater
Mit gelaſſener Hand
Aus rollenden Wolken
Segnende Blitze
Ueber die Erde ſä't,
Küſſ' ich den letzten
Saum ſeines Kleides,
Kindliche Schauer
Treu in der Bruſt.

Denn mit Göttern
Soll ſich nicht meſſen
Irgend ein Menſch.
Hebt er ſich aufwärts,
Und berührt
Mit dem Scheitel die Sterne,
Nirgends haften dann
Die unſichern Sohlen,
Und mit ihm ſpielen
Wolken und Winde.

Steht er mit feſten
Markigen Knochen
Auf der wohlgegründeten
Dauernden Erde;
Reicht er nicht auf,
Nur mit der Eiche
Oder der Rebe
Sich zu vergleichen.

Was unterſcheidet
Götter von Menſchen?
Daß viele Wellen
Vor jenen wandeln,
Ein ewiger Strom:
Uns hebt die Welle,
Verſchlingt die Welle
Und wir verſinken.

Ein kleiner Ring
Begränzt unſer Leben,
Und viele Geſchlechter
Reihen ſich dauernd
An ihres Daſeyns
Unendliche Kette.

Das Göttliche.

Edel ſey der Menſch,
Hülfreich und gut!
Denn das allein
Unterſcheidet ihn
Von allen Weſen,
Die wir kennen.

Heil den Unbekannten
Höhern Weſen,
Die wir ahnen!
Sein Beiſpiel lehr' uns
Jene glauben.

Denn unfühlend
Iſt die Natur:
Es leuchtet die Sonne
Ueber Böſ' und Gute,
Und dem Verbrecher
Glänzen, wie dem Beſten,
Der Mond und die Sterne.

Wind und Ströme,
Donner und Hagel
Rauſchen ihren Weg,
Und ergreifen,
Vorüber eilend,
Einen um den andern.

Auch ſo das Glück
Tappt unter die Menge,
Faßt bald des Knaben
Lockige Unſchuld,
Bald auch den kahlen
Schuldigen Scheitel.

Nach ewigen, ehrnen,
Großen Geſetzen
Müſſen wir alle
Unſeres Daſeyns
Kreiſe vollenden.

Nur allein der Menſch
Vermag das Unmögliche;
Er unterſcheidet,
Wählet und richtet;
Er kann dem Augenblick
Dauer verleihen.

Er allein darf
Den Guten lohnen,
Den Böſen ſtrafen,
Heilen und retten;
Alles Irrende, Schweifende
Nützlich verbinden.

Und wir verehren
Die Unſterblichen,
Als wären ſie Menſchen,
Thäten im Großen,
Was der Beſte im Kleinen
Thut oder möchte.

Der edle Menſch
Sey hülfreich und gut!
Unermüdet ſchaff' er
Das Nützliche, Rechte,
Sey uns ein Vorbild
Jener geahneten Weſen!

Königlich Gebet.

Ha, ich bin der Herr der Welt! mich lieben
Die Edlen, die mir dienen.
Ha, ich bin Herr der Welt! ich liebe
Die Edlen, denen ich gebiete.
O gieb mir, Gott im Himmel! daß ich mich
Der Höh' und Liebe nicht überhebe.

Menſchengefühl.

Ach ihr Götter! große Götter
In dem weiten Himmel droben!
Gäbet ihr uns auf der Erde
Feſten Sinn und guten Muth;
O wir ließen euch, ihr Guten,
Euren weiten Himmel droben!

Lili's Park.

Iſt doch keine Menagerie
So bunt als meiner Lili ihre!
Sie hat darin die wunderbarſten Thiere,
Und kriegt ſie 'rein, weiß ſelbſt nicht wie.
O wie ſie hüpfen, laufen, trappeln,
Mit abgeſtumpften Flügeln zappeln,
Die armen Prinzen allzumal,
In niegelöſchter Liebesqual!

Wie hieß die Fee? — Lili? — Fragt nicht nach ihr!
Kennt ihr ſie nicht, ſo danket Gott dafür.

Welch ein Geräuſch, welch ein Gegacker,
Wenn ſie ſich in die Thüre ſtellt
Und in der Hand das Futterkörbchen hält!
Welch ein Gequiek, welch ein Gequacker!
Alle Bäume, alle Büſche ſcheinen lebendig zu werden:
So ſtürzen ſich ganze Heerden
Zu ihren Füßen; ſogar im Baſſin die Fiſche
Patſchen ungeduldig mit den Köpfen heraus:
Und ſie ſtreut dann das Futter aus
Mit einem Blick — Götter zu entzücken,
Geſchweige die Beſtien. Da geht's an ein Picken,
An ein Schlürfen, an ein Hacken;
Sie ſtürzen einander über die Nacken,

Schieben ſich, drängen ſich, reißen ſich,
Jagen ſich, ängſten ſich, beißen ſich,
Und das all um ein Stückchen Brod,
Das, trocken, aus den ſchönen Händen ſchmeckt,
Als hätt' es in Ambroſia geſteckt.

Aber der Blick auch! Der Ton,
Wenn ſie ruft: Pipi! Pipi!
Zöge den Adler Jupiters vom Thron;
Der Venus Taubenpaar,
Ja der eitle Pfau ſogar,
Ich ſchwöre, ſie kämen,
Wenn ſie den Ton von weitem nur vernähmen.

Denn ſo hat ſie aus des Waldes Nacht
Einen Bären, ungeleckt und ungezogen,
Unter ihren Beſchluß herein betrogen,
Unter die zahme Compagnie gebracht,
Und mit den andern zahm gemacht:
Bis auf einen gewiſſen Punkt verſteht ſich!
Wie ſchön und ach! wie gut
Schien ſie zu ſeyn! Ich hätte mein Blut
Gegeben, um ihre Blumen zu begießen.

„Ihr ſagtet ich! Wie? Wer?"
Gut denn, ihr Herrn, grad' aus: Ich bin der Bär;
In einem Filetſchurz gefangen,
An einem Seidenfaden ihr zu Füßen.
Doch wie das alles zugegangen,
Erzähl' ich euch zur andern Zeit;
Dazu bin ich zu wüthig heut.

Denn ha! ſteh' ich ſo an der Ecke,
Und hör' von weitem das Geſchnatter,
Seh' das Geflitter, das Geflatter,

Kehr' ich mich um
Und brumm',
Und renne rückwärts eine Strecke,
Und ſeh' mich um
Und brumm',
Und laufe wieder eine Strecke,
Und kehr' doch endlich wieder um.

Dann fängt's auf Einmal an zu raſen,
Ein mächt'ger Geiſt ſchnaubt aus der Naſen,
Es wildzt die innere Natur.
Was, du ein Thor, ein Häschen nur!
So ein Pipi! Eichhörnchen, Nuß zu knacken;
Ich ſträube meinen borſt'gen Nacken,
Zu dienen ungewöhnt.
Ein jedes aufgeſtutzte Bäumchen höhnt
Mich an! Ich flieh' vom Boulingreen,
Vom niedlich glatt gemähten Graſe;
Der Buchsbaum zieht mir eine Naſe,
Ich flieh' ins dunkelſte Gebüſche hin,
Durchs Gehäge zu dringen,
Ueber die Planken zu ſpringen!
Mir verſagt Klettern und Sprung,
Ein Zauber bleit mich nieder,
Ein Zauber häkelt mich wieder,
Ich arbeite mich ab, und bin ich matt genung,
Dann lieg' ich an geklünſtelten Cascaden,
Und kau' und wein' und wälze halb mich todt,
Und ach! es hören meine Noth
Nur porzellanene Dreaden.

Auf Einmal! Ach, es bringt
Ein ſeliges Gefühl durch alle meine Glieder!
Sie iſt's, die dort in ihrer Laube ſingt!
Ich höre die liebe, liebe Stimme wieder,

Die ganze Luft iſt warm, iſt blüthevoll.
Ach ſingt ſie wohl, daß ich ſie hören ſoll?
Ich dringe zu, tret' alle Sträuche nieder,
Die Büſche fliehn, die Bäume weichen mir,
Und ſo — zu ihren Füßen liegt das Thier.

Sie ſieht es an: „Ein Ungeheuer! doch drollig!
Für einen Bären zu mild,
Für einen Pudel zu wild,
So zottig, täpſig, knollig!"
Sie ſtreicht ihm mit dem Füßchen übern Rücken;
Er denkt im Paradieſe zu ſeyn.
Wie ihn alle ſieben Sinne jücken!
Und ſie ſieht ganz gelaſſen drein.
Ich küß' ihre Schuhe, kau' an den Sohlen,
So ſittig als ein Bär nur mag;
Ganz ſachte heb' ich mich, und ſchwinge mich verſtohlen
Leis an ihr Knie — Am günſt'gen Tag
Läßt ſie's geſchehn, und kraut mir um die Ohren,
Und patſcht mich mit muthwillig derbem Schlag;
Ich knurr', in Wonne neu geboren;
Dann fordert ſie mit ſüßem, eitlem Spotte:
Allons tout doux! eh la menotte!
Et faites Serviteur,
Comme un joli Seigneur.
So treibt ſie's fort mit Spiel und Lachen!
Es hofft der oft betrogne Thor;
Doch will er ſich ein bißchen unnütz machen,
Hält ſie ihn kurz als wie zuvor.

Doch hat ſie auch ein Fläſchchen Balſam-Feuers,
Dem keiner Erde Honig gleicht,
Wovon ſie wohl einmal, von Lieb und Treu' erweicht,
Um die verlechzten Lippen ihres Ungeheuers
Ein Tröpfchen mit der Fingerſpitze ſtreicht,

Und wieder flieht und mich mir überläßt,
Und ich dann, losgebunden, feſt
Gebannt bin, immer nach ihr ziehe,
Sie ſuche, ſchaudre, wieder fliehe —
So läßt ſie den zerſtörten Armen gehn,
Iſt ſeiner Luſt, iſt ſeinen Schmerzen ſtill;
Ha! manchmal läßt ſie mir die Thür halb offen ſtehn,
Seitblickt mich ſpottend an, ob ich nicht fliehen will.

Und ich! — Götter, iſt's in euren Händen,
Dieſes dumpfe Zauberwerk zu enden;
Wie dank' ich, wenn ihr mir die Freiheit ſchafft!
Doch ſendet ihr mir keine Hülfe nieder —
Nicht ganz umſonſt reck' ich ſo meine Glieder:
Ich fühl's! Ich ſchwör's! Noch hab' ich Kraft.

Liebebedürfniß.

Wer vernimmt mich? ach, wem ſoll ich's klagen?
Wer's vernähme, würd' er mich bedauern?
Ach, die Lippe, die ſo manche Freude
Sonſt genoſſen hat und ſonſt gegeben,
Iſt geſpalten und ſie ſchmerzt erbärmlich.
Und ſie iſt nicht etwa wund geworden,
Weil die Liebſte mich zu wild ergriffen,
Hold mich angebiſſen, daß ſie feſter
Sich des Freunds verſichernd ihn genöſſe:
Nein, das zarte Lippchen iſt geſprungen,
Weil nun über Reif und Froſt die Winde
Spitz und ſcharf und lieblos mir begegnen.

Und nun ſoll mir Saft der edlen Traube
Mit dem Saft der Bienen, bei dem Feuer
Meines Herds vereinigt, Lind'rung ſchaffen.
Ach, was will das helfen, miſcht die Liebe
Nicht ein Tröpfchen ihres Balſams drunter?

An ſeine Spröde.

Siehſt du die Pomeranze?
Noch hängt ſie an dem Baume;
Schon iſt der März verfloſſen,
Und neue Blüthen kommen.
Ich trete zu dem Baume,
Und ſage: Pomeranze,
Du reife Pomeranze,
Du ſüße Pomeranze,
Ich ſchüttle, fühl', ich ſchüttle
O fall' in meinen Schooß!

Anliegen.

O ſchönes Mädchen du,
Du mit dem ſchwarzen Haar,
Die du ans Fenſter trittſt,
Auf dem Balkone ſtehſt!
Und ſtehſt du wohl umſonſt?
O ſtündeſt du für mich
Und zögſt die Klinke los,
Wie glücklich wär' ich da!
Wie ſchnell ſpräng' ich hinauf!

Die Muſageten.

Oft in tiefen Winternächten
Rief ich an die holden Muſen:
Keine Morgenröthe leuchtet
Und es will kein Tag erſcheinen,
Aber bringt zur rechten Stunde
Mir der Lampe fromm Geleuchte,
Daß es, ſtatt Auror' und Phöbus,
Meinen ſtillen Fleiß belebe!
Doch ſie ließen mich im Schlafe,
Dumpf und unerquicklich, liegen,
Und nach jedem ſpäten Morgen
Folgten ungenutzte Tage.

Da ſich nun der Frühling regte,
Sagt' ich zu den Nachtigallen:
Liebe Nachtigallen, ſchlaget
Früh', o früh'! vor meinem Fenſter,
Weckt mich aus dem vollen Schlafe,
Der den Jüngling mächtig feſſelt.
Doch die lieberfüllten Sänger
Dehnten Nachts vor meinem Fenſter
Ihre ſüßen Melodien,
Hielten wach die liebe Seele,
Regten zartes neues Sehnen
Aus dem neugerührten Buſen.
Und ſo ging die Nacht vorüber
Und Aurora fand mich ſchlafen,
Ja, mich weckte kaum die Sonne.

Endlich iſt es Sommer worden,
Und beim erſten Morgenſchimmer
Reizt mich aus dem holden Schlummer
Die geſchäftig frühe Fliege.
Unbarmherzig kehrt ſie wieder,
Wenn auch oft der halb Erwachte
Ungeduldig ſie verſcheuchet,
Lockt die unverſchämten Schweſtern,
Und von meinen Augenliedern
Muß der holde Schlaf entweichen.
Rüſtig ſpring' ich von dem Lager,
Suche die geliebten Muſen,
Finde ſie im Buchenhaine,
Mich gefällig zu empfangen,
Und den leidigen Inſecten
Dank' ich manche goldne Stunde.
Seyd mir doch, ihr Unbequemen,
Von dem Dichter hochgeprieſen,
Als die wahren Muſageten.

Morgenklagen.

O du loſes leidigliebes Mädchen,
Sag' mir an, womit hab' ich's verſchuldet,
Daß du mich auf dieſe Folter ſpanneſt,
Daß du dein gegeben Wort gebrochen?

Druckteſt doch ſo freundlich geſtern Abend
Mir die Hände, lispelteſt ſo lieblich:
Ja, ich komme, komme gegen Morgen
Ganz gewiß, mein Freund, auf deine Stube.

Angelehnet ließ ich meine Thüre,
Hatte wohl die Angeln erſt geprüfet,
Und mich recht gefreut, daß ſie nicht knarrten.

Welche Nacht des Wartens iſt vergangen!
Wacht' ich doch und zählte jedes Viertel:
Schlief ich ein auf wenig Augenblicke,
War mein Herz beſtändig wach geblieben,
Weckte mich von meinem leiſen Schlummer.

Ja, da ſegnet' ich die Finſterniſſe,
Die ſo ruhig alles überdeckten,
Freute mich der allgemeinen Stille,
Horchte lauſchend immer in die Stille,
Ob ſich nicht ein Laut bewegen möchte.

„Hätte ſie Gedanken wie ich denke,
„Hätte ſie Gefühl wie ich empfinde,
„Würde ſie den Morgen nicht erwarten,
„Würde ſchon in dieſer Stunde kommen.“

Hüpft' ein Kätzchen oben übern Boden,
Kniſterte das Mäuschen in der Ecke,
Regte ſich, ich weiß nicht was, im Hauſe,
Immer hofft' ich, deinen Schritt zu hören,
Immer glaubt' ich, deinen Tritt zu hören.

Und ſo lag ich lang' und immer länger,
Und es fing der Tag ſchon an zu grauen,
Und es rauſchte hier und rauſchte dorten.

„Iſt es ihre Thüre? Wär's die meine!“
Saß ich aufgeſtemmt in meinem Bette,
Schaute nach der halb erhellten Thüre,
Ob ſie nicht ſich wohl bewegen möchte.
Angelehnet blieben beide Flügel
Auf den leiſen Angeln ruhig hangen.

Und der Tag ward immer hell und heller;
Hört' ich ſchon des Nachbars Thüre gehen,
Der das Taglohn zu gewinnen eilet,
Hört' ich bald darauf die Wagen raſſeln,
War das Thor der Stadt nun auch eröffnet,
Und es regte ſich der ganze Plunder
Des bewegten Marktes durch einander.

Ward nun in dem Haus ein Gehn und Kommen
Auf und ab die Stiegen, hin und wieder
Knarrten Thüren, klapperten die Tritte;
Und ich konnte, wie vom ſchönen Leben,
Mich noch nicht von meiner Hoffnung ſcheiden.

Endlich, als die ganz verhaßte Sonne
Meine Fenſter traf und meine Wände,
Sprang ich auf und eilte nach dem Garten,
Meinen heißen ſehnſuchtsvollen Athem
Mit der kühlen Morgenluft zu miſchen,
Dir vielleicht im Garten zu begegnen:
Und nun biſt zu weder in der Laube,
Noch im hohen Lindengang zu finden.

Der Beſuch.

Meine Liebſte wollt' ich heut beſchleichen,
Aber ihre Thüre war verſchloſſen.
Hab' ich doch den Schlüſſel in der Taſche!
Oeffn' ich leiſe die geliebte Thüre!

Auf dem Saale fand ich nicht das Mädchen,
Fand das Mädchen nicht in ihrer Stube,
Endlich da ich leis die Kammer öffne,
Find' ich ſie gar zierlich eingeſchlafen,
Angekleidet, auf dem Sopha liegen.

Bei der Arbeit war ſie eingeſchlafen;
Das Geſtrickte mit den Nadeln ruhte
Zwiſchen den gefaltnen zarten Händen;
Und ich ſetzte mich an ihre Seite,
Ging bei mir zu Rath', ob ich ſie weckte.

Da betrachtet' ich den ſchönen Frieden,
Der auf ihren Augenliedern ruhte:
Auf den Lippen war die ſtille Treue,
Auf den Wangen Lieblichkeit zu Hauſe,
Und die Unſchuld eines guten Herzens
Regte ſich im Buſen hin und wieder.
Jedes ihrer Glieder lag gefällig
Aufgelöſ't vom ſüßen Götterbalſam.
Freudig ſaß ich da und die Betrachtung
Hielte die Begierde, ſie zu wecken,
Mit geheimen Banden feſt und feſter.

O du Liebe, dacht' ich, kann der Schlummer,
Der Verräther jedes falschen Zuges,
Kann er dir nicht schaden, nichts entdecken,
Was des Freundes zarte Meinung störte.

Deine holden Augen sind geschlossen,
Die mich offen schon allein bezaubern;
Es bewegen deine süßen Lippen
Weder sich zur Rede noch zum Kusse;
Aufgelöst sind diese Zauber-Bande
Deiner Arme, die mich sonst umschlingen,
Und die Hand, die reizende Gefährtin
Süßer Schmeicheleien, unbeweglich.
Wär's ein Irrthum, wie ich von dir denke,
Wär' es Selbstbetrug, wie ich dich liebe,
Müßt' ich's jetzt entdecken, da sich Amor
Ohne Binde neben mich gestellet.

Lange saß ich so und freute herzlich
Ihres Werthes mich und meiner Liebe;
Schlafend hatte sie mir so gefallen,
Daß ich mich nicht traute, sie zu wecken.

Leise leg' ich ihr zwei Pomeranzen
Und zwei Rosen auf das Tischchen nieder;
Sachte, sachte schlich ich meiner Wege.

Oeffnet sie die Augen, meine Gute,
Gleich erblickt sie diese bunte Gabe,
Staunt, wie immer bei verschloßnen Thüren
Dieses freundliche Geschenk sich finde.

Seh' ich diese Nacht den Engel wieder,
O wie freut sie sich, vergilt mir doppelt
Dieses Opfer meiner zarten Liebe.

Magiſches Netz.

Zum erſten Mai 1803.

Sind es Kämpfe, die ich ſehe?
Sind es Spiele? ſind es Wunder?
Fünf der allerliebſten Knaben,
Gegen fünf Geſchwiſter ſtreitend,
Regelmäßig, tactbeſtändig,
Einer Zaubrin zu Gebote.

Blanke Spieße führen jene,
Dieſe flechten ſchnelle Fäden,
Daß man glaubt, in ihren Schlingen
Werde ſich das Eiſen fangen.
Bald gefangen ſind die Spieße;
Doch im leichten Kriegestanze
Stiehlt ſich einer nach dem andern
Aus der zarten Schleifenreihe,
Die ſogleich den Freien haſchet,
Wenn ſie den Gebundnen löſet.

So mit Ringen, Streiten, Siegen,
Wechſelflucht und Wiederkehren
Wird ein künſtlich Netz geflochten,
Himmelsflocken gleich an Weiße,
Die, vom Lichten in das Dichte,
Muſterhafte Streifen ziehen,
Wie es Farben kaum vermöchten.

Wer empfängt nun der Gewänder
Allerwünſchtes? Wen begünſtigt
Unſre vielgeliebte Herrin,
Als den anerkannten Diener?
Mich beglückt des holden Looſes
Treu und ſtill erſehntes Zeichen!
Und ich fühle mich umſchlungen,
Ihrer Dienerſchaft gewidmet.

Doch indem ich ſo behaglich,
Aufgeſchmückt ſtolzirend wandle,
Sieh! da knüpfen jene Loſen,
Ohne Streit, geheim geſchäftig,
Andre Netze, fein und feiner,
Dämmrungsfäden, Mondenblicke,
Nachtviolenduft verwebend.

Eh wir nur das Netz bemerken,
Iſt ein Glücklicher gefangen;
Den wir andern, den wir alle,
Segnend und beneidend grüßen.

Der Becher.

Einen wohlgeſchnitzten vollen Becher
Hielt ich drückend in den beiden Händen,
Sog begierig ſüßen Wein vom Rande,
Gram und Sorg' auf Einmal zu vertrinken.

Amor trat herein und fand mich ſitzen,
Und er lächelte beſcheidenweiſe,
Als den Unverſtändigen bedauernd.

„Freund, ich kenn' ein ſchöneres Gefäße,
„Werth die ganze Seele drein zu ſenken;
„Was gelobſt du, wenn ich dir es gönne,
„Es mit anderm Nektar dir erfülle?"

O wie freundlich hat er Wort gehalten!
Da er, Lida, dich mit ſanfter Neigung
Mir, dem lange Sehnenden, geeignet.

Wenn ich deinen lieben Leib umfaſſe,
Und von deinen einzig treuen Lippen
Langbewahrter Liebe Balſam koſte,
Selig ſprech' ich dann zu meinem Geiſte:

Nein, ein ſolch Gefäß hat, außer Amorn,
Nie ein Gott gebildet noch beſeſſen!
Solche Formen treibet nie Vulcanus
Mit den ſinnbegabten feinen Hämmern!
Auf belaubten Hügeln mag Lyäus
Durch die ältſten, klügſten ſeiner Faunen
Ausgeſuchte Trauben keltern laſſen,
Selbſt geheimnißvoller Gährung vorſtehn:
Solchen Trank verſchafft ihm keine Sorgfalt!

Nachtgedanken.

Euch bedaur' ich, unglückſel'ge Sterne,
Die ihr ſchön ſeyd und ſo herrlich ſcheinet,
Dem bedrängten Schiffer gerne leuchtet,
Unbelohnt von Göttern und von Menſchen:
Denn ihr liebt nicht, kanntet nie die Liebe!
Unaufhaltſam führen ew'ge Stunden
Eure Reihen durch den weiten Himmel.
Welche Reiſe habt ihr ſchon vollendet!
Seit ich weilend in dem Arm der Liebſten
Euer und der Mitternacht vergeſſen.

An Lida.

Den Einzigen, Lida, welchen du lieben kannſt,
Forderſt du ganz für dich, und mit Recht.
Auch iſt er einzig dein:
Denn, ſeit ich von dir bin,
Scheint mir des ſchnellſten Lebens
Lärmende Bewegung
Nur ein leichter Flor, durch den ich deine Geſtalt
Immerfort wie in Wolken erblicke:
Sie leuchtet mir freundlich und treu,
Wie durch des Nordlichts bewegliche Strahlen
Ewige Sterne ſchimmern.

Für ewig.

Denn was der Menſch in ſeinen Erdeſchranken
Von hohem Glück mit Götternamen nennt,
Die Harmonie der Treue, die kein Wanken,
Der Freundſchaft, die nicht Zweifelſorge kennt;
Das Licht, das Weiſen nur zu einſamen Gedanken,
Das Dichtern nur in ſchönen Bildern brennt,
Das hatt' ich all' in meinen beſten Stunden
In ihr entdeckt und es für mich gefunden.

Zwiſchen beiden Welten.

Einer Einzigen angehören,
Einen Einzigen verehren,
Wie vereint es Herz und Sinn!
Lida! Glück der nächſten Nähe,
William! Stern der ſchönſten Höhe,
Euch verdank' ich was ich bin.
Tag' und Jahre ſind verſchwunden,
Und doch ruht auf jenen Stunden
Meines Werthes Vollgewinn.

Aus einem Stammbuch von 1604.

Hoffnung beſchwingt Gedanken, Liebe Hoffnung.
In klarſter Nacht hinauf zu Cynthien, Liebe!
Und ſprich: wie ſie ſich oben umgeſtaltet,
So auf der Erde ſchwindet, wächſ't mein Glück.
Und wispere ſanft-beſcheiden ihr ans Ohr,
Wie Zweifel oft das Haupt hing, Treue thränte.
Und ihr Gedanken, mißzutraun geneigt,
Beſchilt euch die Geliebte deſſenthalb,
So ſagt: ihr wechſelt zwar, doch ändert nicht,
Wie ſie dieſelbe bleibt und immer wechſelt.
Untrauen tritt in's Herz, vergiftet's nicht,
Denn Lieb' iſt ſüßer von Verdacht gewürzt.
Wenn ſie verdrießlich dann das Aug' umwölkt,
Des Himmels Kläre widerwärtig ſchwärzt,
Dann Seufzer-Winde ſcheucht die Wolken weg,
Thränt nieder ſie in Regen aufzulöſen.
Gedanke, Hoffnung, Liebe bleibt nur dort,
Bis Cynthia ſcheint wie ſie mir ſonſt gethan.

Dem aufgehenden Vollmonde.

Dornburg, 25. Aug. 1828.

Willſt du mich ſogleich verlaſſen?
Warſt im Augenblick ſo nah!
Dich umfinſtern Wolkenmaſſen,
Und nun biſt du gar nicht da.

Doch du fühlſt wie ich betrübt bin,
Blickt dein Rand herauf als Stern!
Zeugeſt mir daß ich geliebt bin,
Sey das Liebchen noch ſo fern.

So hinan denn! hell und heller,
Reiner Bahn, in voller Pracht!
Schlägt mein Herz auch ſchmerzlich ſchneller,
Ueberſelig iſt die Nacht.

Der Bräutigam.

Um Mitternacht, ich ſchlief, im Buſen wachte
Das liebevolle Herz als wär' es Tag;
Der Tag erſchien, mir war als ob es nachte:
Was iſt es mir, ſo viel er bringen mag.

Sie fehlte ja; mein emſig Thun und Streben
Für ſie allein ertrug ich's durch die Gluth
Der heißen Stunde; welch erquicktes Leben
Am kühlen Abend! lohnend war's und gut.

Die Sonne ſank und Hand in Hand verpflichtet
Begrüßten wir den letzten Segensblick,
Und Auge ſprach, ins Auge klar gerichtet:
Von Oſten, hoffe nur, ſie kommt zurück!

Um Mitternacht! der Sterne Glanz geleitet
Im holden Traum zur Schwelle wo ſie ruht.
O ſey auch mir dort auszuruhn bereitet,
Wie es auch ſey das Leben es iſt gut!

Dornburg, Septbr. 1828.

Früh wenn Thal, Gebirg und Garten
Nebelſchleiern ſich enthüllen,
Und dem ſehnlichſten Erwarten
Blumenkelche bunt ſich füllen;

Wenn der Aether, Wolken tragend,
Mit dem klaren Tage ſtreitet,
Und ein Oſtwind, ſie verjagend,
Blaue Sonnenbahn bereitet;

Dankſt du dann, am Blick dich weidend
Reiner Bruſt der Großen, Holden,
Wird die Sonne, röthlich ſcheidend,
Rings den Horizont vergolden.

Und wenn mich am Tag die Ferne
Blauer Berge ſehnlich zieht,
Nachts das Uebermaaß der Sterne
Prächtig mir zu Häupten glüht,

Alle Tag' und alle Nächte
Rühm' ich ſo des Menſchen Loos;
Denkt er ewig ſich ins Rechte,
Iſt er ewig ſchön und groß!

Um Mitternacht.

Um Mitternacht ging ich, nicht eben gerne,
Klein, kleiner Knabe, jenen Kirchhof hin
Zu Vaters Haus, des Pfarrers; Stern am Sterne
Sie leuchteten doch alle gar zu ſchön;
Um Mitternacht.

Wenn ich dann ferner, in des Lebens Weite,
Zur Liebſten mußte, mußte weil ſie zog,
Geſtirn und Nordſchein über mir im Streite,
Ich gehend, kommend Seligkeiten ſog;
Um Mitternacht.

Bis dann zuletzt des vollen Mondes Helle
So klar und deutlich mir ins Finſtere drang,
Auch der Gedanke willig, ſinnig, ſchnelle
Sich ums Vergangne wie ums Künftige ſchlang;
Um Mitternacht.

Bei Betrachtung von Schillers Schädel.

Im ernſten Beinhaus war's, wo ich beſchaute
Wie Schädel Schädeln angeordnet paßten;
Die alte Zeit gedacht' ich, die ergraute.
Sie ſtehn in Reih' geklemmt die ſonſt ſich haßten,
Und derbe Knochen, die ſich tödtlich ſchlugen,
Sie liegen kreuzweis, zahm allhier zu raſten.
Entrenkte Schulterblätter! Was ſie trugen?
Fragt niemand mehr; und zierlich thätige Glieder,
Die Hand, der Fuß zerſtreut aus Lebensfugen.
Ihr Müden alſo lagt vergebens nieder;
Nicht Ruh' im Grabe ließ man euch, vertrieben
Seyd ihr herauf zum lichten Tage wieder,
Und niemand kann die dürre Schale lieben,
Welch herrlich edlen Kern ſie auch bewahrte.
Doch mir Adepten war die Schrift geſchrieben,
Die heiligen Sinn nicht jedem offenbarte,
Als ich in Mitten ſolcher ſtarren Menge
Unſchätzbar herrlich ein Gebild gewahrte,
Daß in des Raumes Moderkält' und Enge
Ich frei und wärmefühlend mich erquickte,
Als ob ein Lebensquell dem Tod entſpränge.
Wie mich geheimnißvoll die Form entzückte!
Die gottgedachte Spur, die ſich erhalten!
Ein Blick der mich an jenes Meer entrückte,
Das fluthend ſtrömt geſteigerte Geſtalten.
Geheim Gefäß! Orakelſprüche ſpendend,
Wie bin ich werth dich in der Hand zu halten?

Dich höchſten Schatz aus Moder fromm entwendend,
Und in die freie Luft, zu freiem Sinnen,
Zum Sonnenlicht andächtig hin mich wendend.
Was kann der Menſch im Leben mehr gewinnen
Als daß ſich Gott-Natur ihm offenbare,
Wie ſie das Feſte läßt zu Geiſt verrinnen,
Wie ſie das Geiſterzeugte feſt bewahre.

Aus den Leiden des jungen Werther.

1775.

Jeder Jüngling ſehnt ſich ſo zu lieben,
Jedes Mädchen ſo geliebt zu ſeyn;
Ach, der heiligſte von unſern Trieben,
Warum quillt aus ihm die grimme Pein?

Du beweinſt, du liebſt ihn, liebe Seele,
Retteſt ſein Gedächtniß von der Schmach;
Sieh, dir winkt ſein Geiſt aus ſeiner Höhle:
Sey ein Mann, und folge mir nicht nach.

Trilogie der Leidenschaft.

An Werther.

Noch einmal wagst du, vielbeweinter Schatten,
Hervor dich an das Tageslicht,
Begegnest mir auf neu beblümten Matten
Und meinen Anblick scheust du nicht.
Es ist als ob du lebtest in der Frühe,
Wo uns der Thau auf Einem Feld erquickt,
Und nach des Tages unwillkommner Mühe
Der Scheidesonne letzter Strahl entzückt;
Zum Bleiben ich, zum Scheiden du, erkoren,
Gingst du voran — und hast nicht viel verloren.

Des Menschen Leben scheint ein herrlich Loos:
Der Tag, wie lieblich, so die Nacht, wie groß!
Und wir gepflanzt in Paradieses Wonne,
Genießen kaum der hocherlauchten Sonne,
Da kämpft sogleich verworrene Bestrebung
Bald mit uns selbst und bald mit der Umgebung;
Keins wird vom andern wünschenswerth ergänzt,
Von außen düstert's, wenn es innen glänzt,
Ein glänzend Aeußres deckt mein trüber Blick,
Da steht es nah — und man verkennt das Glück.

Nun glauben wirs zu kennen! Mit Gewalt
Ergreift uns Liebreiz weiblicher Gestalt:
Der Jüngling, froh wie in der Kindheit Flor
Im Frühling tritt als Frühling selbst hervor,

Entzückt, erſtaunt, wer dieß ihm angethan?
Er ſchaut umher, die Welt gehört ihm an.
Ins Weite zieht ihn unbefangene Haſt,
Nichts engt ihn ein, nicht Mauer, nicht Palaſt;
Wie Vögelſchaar an Wäldergipfeln ſtreift,
So ſchweift auch er, der um die Liebſte ſchweift,
Er ſucht vom Aether, den er gern verläßt,
Den treuen Blick und dieſer hält ihn feſt.

Doch erſt zu früh und dann zu ſpat gewarnt,
Fühlt er den Flug gehemmt, fühlt ſich umgarnt,
Das Wiederſehn iſt froh, das Scheiden ſchwer,
Das Wieder-Wiederſehn beglückt noch mehr
Und Jahre ſind im Augenblick erſetzt;
Doch tückiſch harrt das Lebewohl zuletzt.

Du lächelſt, Freund, gefühlvoll wie ſich ziemt:
Ein gräßlich Scheiden machte dich berühmt;
Wir feierten dein kläglich Mißgeſchick,
Du ließeſt uns zu Wohl und Weh zurück;
Dann zog uns wieder ungewiſſe Bahn
Der Leidenſchaften labyrinthiſch an;
Und wir verſchlungen wiederholter Noth,
Dem Scheiden endlich — Scheiden iſt der Tod!
Wie klingt es rührend wenn der Dichter ſingt,
Den Tod zu meiden, den das Scheiden bringt!
Verſtrickt in ſolche Qualen halbverſchuldet
Geb' ihm ein Gott zu ſagen was er duldet.

Elegie.

Und wenn der Menſch in ſeiner Qual verſtummt,
Gab mir ein Gott zu ſagen was ich leide.

Was ſoll ich nun vom Wiederſehen hoffen,
Von dieſes Tages noch geſchloßner Blüthe?
Das Paradies, die Hölle ſteht dir offen;
Wie wankelſinnig regt ſich's im Gemüthe! —
Kein Zweifeln mehr! Sie tritt ans Himmelsthor,
Zu ihren Armen hebt ſie dich empor.

So warſt du denn im Paradies empfangen
Als wärſt du werth des ewig ſchönen Lebens;
Dir blieb kein Wunſch, kein Hoffen, kein Verlangen,
Hier war das Ziel des innigſten Beſtrebens,
Und in dem Anſchaun dieſes einzig Schönen
Verſiegte gleich der Quell ſehnſüchtiger Thränen.

Wie regte nicht der Tag die raſchen Flügel,
Schien die Minuten vor ſich her zu treiben!
Der Abendkuß, ein treu verbindlich Siegel:
So wird es auch der nächſten Sonne bleiben.
Die Stunden glichen ſich in zartem Wandern
Wie Schweſtern zwar, doch keine ganz den andern.

Der Kuß der letzte, grauſam ſüß, zerſchneidend
Ein herrliches Geflecht verſchlungner Minnen.
Nun eilt, nun ſtockt der Fuß die Schwelle meidend,
Als trieb ein Cherub flammend ihn von hinnen;
Das Auge ſtarrt auf düſtrem Pfad verdroſſen,
Es blickt zurück, die Pforte ſteht verſchloſſen.

Und nun verſchloſſen in ſich ſelbſt, als hätte
Dieß Herz ſich nie geöffnet, ſelige Stunden
Mit jedem Stern des Himmels um die Wette
An ihrer Seite leuchtend nicht empfunden;
Und Mißmuth, Reue, Vorwurf, Sorgenſchwere
Belaſten's nun in ſchwüller Atmoſphäre.

Iſt denn die Welt nicht übrig? Felſenwände
Sind ſie nicht mehr gekrönt von heiligen Schatten?
Die Ernte reift ſie nicht? Ein grün Gelände
Zieht ſich's nicht hin am Fluß durch Buſch und Matten?
Und wölbt ſich nicht das überweltlich Große
Geſtaltenreiche, bald geſtaltenloſe?

Wie leicht und zierlich, klar und zart gewoben,
Schwebt, Seraph gleich, aus ernſter Wolken Chor,
Als glich es ihr, am blauen Aether droben,
Ein ſchlank Gebild aus lichtem Duft empor;
So ſahſt du ſie in frohem Tanze walten
Die Lieblichſte der lieblichſten Geſtalten.

Doch nur Momente darfſt dich unterwinden
Ein Luftgebild ſtatt ihrer feſt zu halten;
Ins Herz zurück, dort wirſt du's beſſer finden,
Dort regt ſie ſich in wechſelnden Geſtalten;
Zu Vielen bildet Eine ſich hinüber,
So tauſendfach, und immer immer lieber.

Wie zum Empfang ſie an den Pforten weilte
Und mich von dannauf ſtufenweis beglückte;
Selbſt nach dem letzten Kuß mich noch ereilte,
Den letzteſten mir auf die Lippen drückte:
So klar beweglich bleibt das Bild der Lieben
Mit Flammenſchrift ins treue Herz geſchrieben.

Ins Herz, das feſt wie zinnenhohe Mauer
Sich ihr bewahrt und ſie in ſich bewahret,
Für ſie ſich freut an ſeiner eignen Dauer,
Nur weiß von ſich, wenn ſie ſich offenbaret,
Sich freier fühlt in ſo geliebten Schranken
Und nur noch ſchlägt, für alles ihr zu danken.

War Fähigkeit zu lieben, war Bedürfen
Von Gegenliebe weggelöſcht, verſchwunden;
Iſt Hoffnungsluſt zu freudigen Entwürfen,
Entſchlüſſen, raſcher That ſogleich gefunden!
Wenn Liebe je den Liebenden begeiſtet,
Ward es an mir aufs lieblichſte geleiſtet;

Und zwar durch ſie! — Wie lag ein innres Bangen
Auf Geiſt und Körper, unwillkommner Schwere:
Von Schauerbildern rings der Blick umfangen
Im wüſten Raum beklommner Herzensleere;
Nun dämmert Hoffnung von bekannter Schwelle,
Sie ſelbſt erſcheint in milder Sonnenhelle.

Dem Frieden Gottes, welcher euch hienieden
Mehr als Vernunft beſeliget — wir leſen's —
Vergleich ich wohl der Liebe heitern Frieden
In Gegenwart des allgeliebten Weſens;
Da ruht das Herz und nichts vermag zu ſtören
Den tiefſten Sinn, den Sinn ihr zu gehören.

Mir iſt das All, ich bin mir ſelbſt verloren,
Der ich noch erſt den Göttern Liebling war;
Sie prüften mich, verliehen mir Pandoren,
So reich an Gütern, reicher an Gefahr;
Sie drängten mich zum gabeſeligen Munde,
Sie trennen mich, und richten mich zu Grunde.

Aussöhnung.

Die Leidenschaft bringt Leiden! — Wer beschwichtigt
Beklommnes Herz das allzuviel verloren?
Wo sind die Stunden, überschnell verflüchtigt?
Vergebens war das Schönste dir erkoren!
Trüb' ist der Geist, verworren das Beginnen;
Die hehre Welt wie schwindet sie den Sinnen!

Da schwebt hervor Musik mit Engelschwingen,
Verflicht zu Millionen Tön' um Töne,
Des Menschen Wesen durch und durch zu bringen,
Zu überfüllen ihn mit ew'ger Schöne:
Das Auge netzt sich, fühlt im höhern Sehnen,
Den Götter-Werth der Töne wie der Thränen.

Und so das Herz erleichtert merkt behende
Daß es noch lebt und schlägt und möchte schlagen,
Zum reinsten Dank der überreichen Spende
Sich selbst erwiedernd willig darzutragen.
Da fühlte sich — o daß es ewig bliebe! —
Das Doppel-Glück der Töne wie der Liebe.

Mir iſt das All, ich bin mir ſelbſt verloren,
Der ich noch erſt den Göttern Liebling war;
Sie prüften mich, verliehen mir Pandoren,
So reich an Gütern, reicher an Gefahr;
Sie drängten mich zum gabeſeligen Munde,
Sie trennen mich, und richten mich zu Grunde.

Ausſöhnung.

Die Leidenſchaft bringt Leiden! — Wer beſchwichtigt
Beklommnes Herz das allzuviel verloren?
Wo ſind die Stunden, überſchnell verflüchtigt?
Vergebens war das Schönſte dir erkoren!
Trüb' iſt der Geiſt, verworren das Beginnen;
Die hehre Welt wie ſchwindet ſie den Sinnen!

Da ſchwebt hervor Muſik mit Engelſchwingen,
Verflicht zu Millionen Tön' um Töne,
Des Menſchen Weſen durch und durch zu bringen,
Zu überfüllen ihn mit ew'ger Schöne:
Das Auge netzt ſich, fühlt im höhern Sehnen,
Den Götter-Werth der Töne wie der Thränen.

Und ſo das Herz erleichtert merkt behende
Daß es noch lebt und ſchlägt und möchte ſchlagen,
Zum reinſten Dank der überreichen Spende
Sich ſelbſt erwiedernd willig darzutragen.
Da fühlte ſich — o daß es ewig bliebe! —
Das Doppel-Glück der Töne wie der Liebe.

Aeolsharfen.

Geſpräch.

Er.

Ich dacht' ich habe keinen Schmerz
Und doch war mir ſo bang ums Herz,
Mir war's gebunden vor der Stirn
Und hohl im innerſten Gehirn —
Bis endlich Thrän' auf Thräne fließt,
Verhaltnes Lebewohl ergießt. —
Ihr Lebewohl war heitre Ruh,
Sie weint wohl jetzund auch wie du.

Sie.

Ja er iſt fort, das muß nun ſeyn!
Ihr Lieben laßt mich nur allein;
Sollt' ich euch ſeltſam ſcheinen,
Es wird nicht ewig währen!
Jetzt kann ich ihn nicht entbehren,
Und da muß ich weinen.

Er.

Zur Trauer bin ich nicht geſtimmt
Und Freude kann ich auch nicht haben:
Was ſollen mir die reifen Gaben,
Die man von jedem Baume nimmt!

Der Tag iſt mir zum Ueberdruß,
Langweilig iſt's, wenn Nächte ſich befeuern;
Mir bleibt der einzige Genuß
Dein holdes Bild mir ewig zu erneuern,
Und fühlteſt du den Wunſch nach dieſem Segen,
Du kämeſt mir auf halbem Weg entgegen.

Sie.

Du trauerſt daß ich nicht erſcheine,
Vielleicht entfernt ſo treu nicht meine,
Sonſt wär' mein Geiſt im Bilde da.
Schmückt Iris wohl des Himmels Bläue?
Laß regnen, gleich erſcheint die Neue;
Du weinſt! Schon bin ich wieder da.

Er.

Ja du biſt wohl an Iris zu vergleichen!
Ein liebenswürdig Wunderzeichen.
So ſchmiegſam herrlich, bunt in Harmonie
Und immer neu und immer gleich wie ſie.

Immer und überall.

Dringe tief zu Berges Grüften,
Wolken folge hoch zu Lüften;
Muſe ruft zu Bach und Thale
Tauſend aber tauſendmale.

Sobald ein friſches Kelchlein blüht,
Es fordert neue Lieder;
Und wenn die Zeit verrauſchend flieht,
Jahrszeiten kommen wieder.

April.

Augen ſagt mir, ſagt was ſagt ihr?
Denn ihr ſagt was gar zu Schönes,
Gar des lieblichſten Getönes;
Und in gleichem Sinne fragt ihr.

Doch ich glaub' euch zu erfaſſen:
Hinter dieſer Augen Klarheit
Ruht ein Herz in Lieb' und Wahrheit
Jetzt ſich ſelber überlaſſen,

Dem es wohl behagen müßte,
Unter ſo viel ſtumpfen, blinden,
Endlich einen Blick zu finden
Der es auch zu ſchätzen wüßte.

Und indem ich dieſe Chiffern
Mich verſenke zu ſtudiren,
Laßt euch ebenfalls verführen
Meine Blicke zu entziffern!

Mai.

Leichte Silberwolken ſchweben
Durch die erſt erwärmten Lüfte,
Mild, von Schimmer ſanft umgeben,
Blickt die Sonne durch die Düfte;
Leiſe wallt und drängt die Welle
Sich am reichen Ufer hin;
Und wie reingewaſchen, helle,
Schwankend hin und her und hin,
Spiegelt ſich das junge Grün.

Still iſt Luft und Lüftchen ſtille;
Was bewegt mir das Gezweige?
Schwüle Liebe dieſer Fülle,
Von den Bäumen durch's Geſträuche.
Nun der Blick auf einmal helle,
Sieh! der Bübchen Flatterſchaar,
Das bewegt und regt ſo ſchnelle,
Wie der Morgen ſie gebar,
Flügelhaft ſich Paar und Paar.

Fangen an das Dach zu flechten; —
Wer bedürfte dieſer Hütte?
Und wie Zimmer, die gerechten,
Bank und Tiſchchen in der Mitte!
Und ſo bin ich noch verwundert,
Sonne ſinkt, ich fühl' es kaum;
Und nun führen aber hundert
Mir das Liebchen in den Raum,
Tag und Abend, welch ein Traum!

Juni.

Hinter jenem Berge wohnt
Sie, die meine Liebe lohnt.
Sage, Berg, was iſt denn das?
Iſt mir doch als wärſt du Glas,

Und ich wär' nicht weit davon;
Denn ſie kommt, ich ſeh' es ſchon,
Traurig, denn ich bin nicht da,
Lächelnd, ja, ſie weiß es ja!

Nun ſtellt ſich dazwiſchen
Ein kühles Thal mit leichten Büſchen,
Bächen, Wieſen und dergleichen,
Mühlen und Rädern, den ſchönſten Zeichen
Daß da gleich wird eine Fläche kommen,
Weite Felder unbeklommen.
Und ſo immer, immer heraus,
Bis wir an Garten und Haus!

Aber wie geſchicht's?
Freut mich das alles nicht —
Freute mich des Geſichts
Und der zwei Aeuglein Glanz,
Freute mich des leichten Gangs,
Und wie ich ſie ſeh'
Vom Zopf zur Zeh!

Sie iſt fort, ich bin hier,
Ich bin weg, bin bei ihr.
Wandelt ſie auf ſchroffen Hügeln,
Eilet ſie das Thal entlang,
Da erklingt es wie mit Flügeln,
Da bewegt ſich's wie Geſang.
Und auf dieſe Jugendfülle,
Dieſer Glieder frohe Pracht
Harret einer in der Stille,
Den ſie einzig glücklich macht.

Liebe ſteht ihr gar zu ſchön,
Schönres hab' ich nie geſehn!
Bricht ihr doch ein Blumenflor
Aus dem Herzen leicht hervor.

Denk ich: ſoll es doch ſo ſeyn!
Das erquickt mir Mark und Bein;
Wähn' ich wohl, wenn ſie mich liebt,
Daß es noch was Beßres giebt?

Und noch ſchöner iſt die Braut,
Wenn ſie ſich mir ganz vertraut,
Wenn ſie ſpricht und mir erzählt,
Was ſie freut und was ſie quält.
Wie's ihr iſt und wie's ihr war,
Kenn' ich ſie doch ganz und gar.
Wer gewänn' an Seel' und Leib
Solch ein Kind und ſolch ein Weib!

Frühling übers Jahr.

Das Beet, ſchon lockert
Sich's in die Höh,
Da wanken Glöckchen
So weiß wie Schnee;
Safran entfaltet
Gewalt'ge Gluth,
Smaragden keimt es
Und keimt wie Blut.
Primeln ſtolziren
So naſeweis,
Schalkhafte Veilchen
Verſteckt mit Fleiß;
Was auch noch alles
Da regt und webt,
Genug der Frühling
Er wirkt und lebt.

Doch was im Garten
Am reichſten blüht,
Das iſt des Liebchens
Lieblich Gemüth.
Da glühen Blicke
Mir immerfort,
Erregend Liedchen,
Erheiternd Wort.
Ein immer offen,
Ein Blüthenherz,

Im Ernſte freundlich
Und rein im Scherz.
Wenn Roſ' und Lilie
Der Sommer bringt,
Er doch vergebens
Mit Liebchen ringt.

St. Nepomuck's Vorabend.

Carlsbad den 15. Mai 1820.

Lichtlein ſchwimmen auf dem Strome,
Kinder ſingen auf der Brücken,
Glocke, Glöckchen fügt vom Dome
Sich der Andacht, dem Entzücken.

Lichtlein ſchwinden, Sterne ſchwinden;
Alſo löſ'te ſich die Seele
Unſ'res Heil'gen, nicht verkünden
Durft' er anvertraute Fehle.

Lichtlein ſchwimmet! ſpielt ihr Kinder!
Kinder-Chor, o! ſinge, ſinge!
Und verkündiget nicht minder
Was den Stern zu Sternen bringe.

Im Vorübergehen.

Ich ging im Felde
So für mich hin,
Und nichts zu ſuchen,
Das war mein Sinn.

Da ſtand ein Blümchen
Sogleich ſo nah,
Daß ich im Leben
Nichts lieber ſah.

Ich wollt' es brechen,
Da ſagt' es ſchlemmig:
Ich habe Wurzeln,
Die ſind gar heimlich.

Im tiefen Boden
Bin ich gegründet;
Drum ſind die Blüthen
So ſchön geründet.

Ich kann nicht liebeln,
Ich kann nicht ſchranzen;
Mußt mich nicht brechen,
Mußt mich verpflanzen.

Ich ging im Walde
So vor mich hin;
Ich war ſo heiter,
Wollt' immer weiter —
Das war mein Sinn.

Pfingſten.

Unter halb verwelkten Maien
Schläft der liebe Freund ſo ſtill;
O! wie ſoll es ihn erfreuen
Was ich ihm vertrauen will:
Ohne Wurzeln dieſes Reiſig,
Es verdorrt das junge Blut;
Aber Liebe, wie Herr Dreißig,
Nähret ihre Pflanzen gut.

Gegenſeitig.

Wie ſitzt mir das Liebchen?
Was freut ſie ſo groß?
Den Fernen ſie wiegt ihn,
Sie hat ihn im Schooß;

Im zierlichen Käfig
Ein Vöglein ſie hält,
Sie läßt es heraußen
So wie's ihr gefällt.

Hat's Picken dem Finger,
Den Lippen gethan,
Es flieget und flattert,
Und wieder heran.

So eile zur Heimath,
Das iſt nun der Brauch,
Und haſt du das Mädchen,
So hat ſie dich auch.

Freibenter.

Mein Haus hat kein' Thür,
Mein' Thür' hat ke' Haus;
Und immer mit Schätzel
Hinein und heraus.

Mei Küch hat ke' Herd,
Mei Herd hat ke' Küch;
Da bratet's und ſiedet's
Für ſich und für mich.

Mei Bett hat ke' G'ſtell,
Mei G'ſtell hat ke' Bett.
Doch wüßt ich nit e'nen
Der's luſtiger hett.

Mei Keller is hoch,
Mei Scheuer is tief,
Zu oberſt zu unterſt —
Da lag ich und ſchlief.

Und bin ich erwachen,
Da geht es ſo fort;
Mei Ort hat ke' Bleibens;
Mei Bleibens ken' Ort.

Der neue Copernicus.

Art'ges Häuschen hab' ich klein,
Und, darin verſtecket,
Bin ich vor der Sonne Schein
Gar bequem bedecket.

Denn da giebt es Schalterlein,
Federchen und Lädchen,
Finde mich ſo wohl allein
Als mit hübſchen Mädchen.

Denn, o Wunder! mir zur Luſt
Regen ſich die Wälder,
Näher kommen meiner Bruſt
Die entfernten Felder.

Und ſo tanzen auch vorbei
Die bewachſ'nen Berge,
Fehlet nur das Luſtgeſchrei
Aufgeregter Zwerge.

Doch ſo gänzlich ſtill und ſtumm
Nennt es mir vorüber,
Meiſtens grad und oft auch krumm,
Und ſo iſt mir's lieber.

Wenn ich's recht betrachten will
Und es ernſt gewahre,
Steht vielleicht das alles ſtill
Und ich ſelber fahre.

So iſt der Held der mir gefällt.

Flieh, Täubchen, flieh! Er iſt nicht hie!
Der dich an dem ſchönſten Frühlingsmorgen
Fand im Wäldchen, wo du dich verborgen.
Flieh, Täubchen, flieh! er iſt nicht hie!
Böſer Laurer Füße raſten nie.

Horch! Flötenklang, Liebesgeſang
Wallt auf Lüftchen her zu Liebchens Ohre,
Find't im zarten Herzen offne Thore.
Horch! Flötenklang! Liebesgeſang!
Horch! — es wird der ſüßen Liebe zu bang.

Hoch iſt ſein Schritt, feſt iſt ſein Tritt,
Schwarzes Haar auf runder Stirne webet,
Auf den Wangen ew'ger Frühling lebet.
Hoch iſt ſein Schritt, feſt iſt ſein Tritt,
Edler Deutſchen Füße ſchreiten mit.

Wonn' iſt die Bruſt, keuſch ſeine Luſt;
Schwarze Augen unter runden Bogen
Sind mit zarten Falten ſchön umzogen.
Wonn' iſt die Bruſt, keuſch ſeine Luſt,
Gleich beim Anblick du ihn lieben mußt.

Roth iſt ſein Mund der mich verwundt,
Auf den Lippen träufeln Morgendüfte,
Auf den Lippen ſäuſeln kühle Lüfte.
Roth iſt ſein Mund der mich verwundt,
Nur ein Blick von ihm macht mich geſund.

Treu iſt ſein Blut, ſtark iſt ſein Muth;
Schutz und Stärke wohnt in weichen Armen,
Auf dem Antlitz edeles Erbarmen.
Treu iſt ſein Blut, ſtark iſt ſein Muth;
Selig! wer in ſeinen Armen ruht.

Ungeduld.

Immer wieder in die Weite
Ueber Länder an das Meer,
Phantaſien in der Breite
Schwebt am Ufer hin und her!
Neu iſt immer die Erfahrung:
Immer iſt dem Herzen bang,
Schmerzen ſind der Jugend Nahrung,
Thränen ſeliger Lobgeſang.

Mit den Wanderjahren.

Die Wanderjahre ſind nun angetreten,
Und jeder Schritt des Wandrers iſt bedenklich.
Zwar pflegt er nicht zu ſingen und zu beten;
Doch wendet er, ſobald der Pfad verfänglich,
Den ernſten Blick, wo Nebel ihn umtrüben,
Ins eigne Herz und in das Herz der Lieben.

Und ſo heb' ich alte Schätze,
Wunderlichſt in dieſem Falle;
Wenn ſie nicht zum Golde ſetze,
Sind's doch immerfort Metalle.
Man kann ſchmelzen, man kann ſcheiden,
Wird gediegen, läßt ſich wägen,
Möge mancher Freund mit Freuden
Sich's nach ſeinem Bilde prägen!

Wüßte kaum genau zu ſagen,
Ob ich es noch ſelber bin;
Will man mich im Ganzen fragen,
Sag' ich: ja, ſo iſt mein Sinn!
Iſt ein Sinn, der uns zuweilen
Bald beängſtet, bald ergötzt,
Und in ſo viel tauſend Zeilen
Wieder ſich ins Gleiche ſetzt.

Wanderlied.

Von dem Berge zu den Hügeln,
Niederab das Thal entlang,
Da erklingt es wie von Flügeln,
Da bewegt ſich's wie Geſang;
Und dem unbedingten Triebe
Folget Freude, folget Rath;
Und dein Streben, ſey's in Liebe,
Und dein Leben ſey die That.

Denn die Bande ſind zerriſſen,
Das Vertrauen iſt verletzt;
Kann ich ſagen, kann ich wiſſen,
Welchem Zufall ausgeſetzt
Ich nun ſcheiden, ich nun wandern,
Wie die Wittwe, trauervoll,
Statt dem Einen, mit dem Andern
Fort und fort mich wenden ſoll!

Bleibe nicht am Boden heften,
Friſch gewagt und friſch hinaus!
Kopf und Arm mit heitern Kräften
Ueberall ſind ſie zu Haus;
Wo wir uns der Sonne freuen,
Sind wir jede Sorge los;
Daß wir uns in ihr zerſtreuen,
Darum iſt die Welt ſo groß.

Lied der Auswanderer.

Bleiben, Gehen, Gehen, Bleiben,
Sey fortan dem Tücht'gen gleich;
Wo wir Nützliches betreiben
Iſt der wertheſte Bereich.
Dir zu folgen wird ein Leichtes,
Wer gehorchet der erreicht es;
Zeig' ein feſtes Vaterland!
Heil dem Führer! Heil dem Band!

Du vertheileſt Kraft und Bürde
Und erwägſt es ganz genau;
Giebſt den Alten Ruh' und Würde,
Jünglingen Geſchäft und Frau.
Wechſelſeitiges Vertrauen
Wird ein reinlich Häuschen bauen,
Schließen Hof und Gartenzaun,
Auch der Nachbarſchaft vertraun.

Wo an wohlgebahnten Straßen
Man in neuer Schenke weilt,
Wo dem Fremdling reichermaßen
Ackerfeld iſt zugetheilt,
Siedeln wir uns an mit andern.
Eilet, eilet, einzuwandern
In das neue Vaterland!
Heil dir Führer! Heil dir Band!

Erklärung eines alten Holzſchnittes,

vorſtellend

Hans Sachſens poetiſche Sendung.

In ſeiner Werkſtatt Sonntags früh
Steht unſer theurer Meiſter hie,
Sein ſchmutzig Schurzfell abgelegt,
Einen ſaubern Feierwamms er trägt,
Läßt Pechdraht, Hammer und Kneipe raſten,
Die Ahl ſteckt an dem Arbeitskaſten;
Er ruht nun auch am ſieb'nten Tag
Von manchem Zug und manchem Schlag.

Wie er die Frühlings-Sonne ſpürt,
Die Ruh ihm neue Arbeit gebiert:
Er fühlt, daß er eine kleine Welt
In ſeinem Gehirne brütend hält,
Daß die fängt an zu wirken und zu leben,
Daß er ſie gerne möcht' von ſich geben.

Er hätt ein Auge treu und klug,
Und wär auch liebevoll genug,
Zu ſchauen manches klar und rein,
Und wieder alles zu machen fein;
Hätt auch eine Zunge, die ſich ergoß,
Und leicht und fein in Worte floß;
Deß thäten die Muſen ſich erfreun,
Wollten ihn zum Meiſterſänger weihn.

Da tritt herein ein junges Weib,
Mit voller Bruſt und rundem Leib,
Kräftig ſie auf den Füßen ſteht,
Grad, edel vor ſich hin ſie geht,
Ohne mit Schlepp und Steiß zu ſchwenzen,
Oder mit den Augen herum zu ſcharlenzen.
Sie trägt einen Maaßſtab in ihrer Hand,
Ihr Gürtel iſt ein gülden Band,
Hätt auf dem Haupt einen Kornähr-Kranz,
Ihr Auge war lichten Tages Glanz;
Man nennt ſie thätig Ehrbarkeit,
Sonſt auch Großmuth, Rechtfertigkeit.

Die tritt mit gutem Gruß herein,
Er drob nicht mag verwundert ſeyn;
Denn wie ſie iſt, ſo gut und ſchön,
Meint er er hätt ſie lang geſehn.

Die ſpricht: Ich habe dich auserleſen
Vor vielen in dem Weltwirrweſen,
Daß du ſollſt haben klare Sinnen,
Nichts Ungeſchicklichs magſt beginnen.
Wenn Andre durch einander rennen,
Sollſt du's mit treuem Blick erkennen;
Wenn Andre bärmlich ſich beklagen,
Sollſt ſchwankweis deine Sach fürtragen;
Sollſt halten über Ehr' und Recht,
In allem Ding ſeyn ſchlicht und ſchlecht,
Frummkeit und Tugend bieder preiſen,
Das Böſe mit ſeinem Namen heißen.
Nichts verlindert und nichts verwitzelt,
Nichts verzierlicht und nichts verkritzelt;
Sondern die Welt ſoll vor dir ſtehn,
Wie Albrecht Dürer ſie hat geſehn,
Ihr feſtes Leben und Männlichkeit,
Ihre innre Kraft und Ständigkeit.

Der Natur Genius an der Hand
Soll dich führen durch alle Land,
Soll dir zeigen alles Leben,
Der Menſchen wunderliches Weben,
Ihr Wirren, Suchen, Stoßen und Treiben,
Schieben, Reißen, Drängen und Reiben,
Wie kunterbunt die Wirthſchaft tollert,
Der Ameishauf durch einander kollert;
Mag dir aber bei allem geſchehn,
Als thätſt in einen Zauberkaſten ſehn.
Schreib das dem Menſchenvolk auf Erden,
Ob's ihm möcht eine Witzung werden.
Da macht ſie ihm ein Fenſter auf,
Zeigt ihm draußen viel bunten Hauf,
Unter dem Himmel allerlei Weſen,
Wie ihr's mögt in ſeinen Schriften leſen.

Wie nun der liebe Meiſter ſich
An der Natur freut wunniglich,
Da ſeht ihr an der andern Seiten
Ein altes Weiblein zu ihm gleiten;
Man nennet ſie Hiſtoria,
Mythologia, Fabula;
Sie ſchleppt mit keichend-wankenden Schritten
Eine große Tafel in Holz geſchnitten;
Darauf ſeht ihr mit weiten Aermeln und Falten
Gott Vater Kinderlehre halten,
Adam, Eva, Paradies und Schlang,
Sodom und Gomorra's Untergang,
Könnt auch die zwölf durchlauchtigen Frauen
Da in einem Ehren-Spiegel ſchauen;
Dann allerlei Blutdurſt, Frevel und Mord,
Der zwölf Tyrannen Schandenport,
Auch allerlei Lehr und gute Weis.
Könnt ſehn St. Peter mit der Gaiß,

Ueber der Welt Regiment unzufrieden,
Von unſerm Herrn zurecht beſchieden.
Auch war bemalt der weite Raum
Ihres Kleids und Schlepps und auch der Saum
Mit weltlich Tugend und Laſter Geſchicht.

Unſer Meiſter das all erſicht
Und freut ſich deſſen wunderſam,
Denn es dient ſehr in ſeinen Kram.
Von wannen er ſich eignet ſehr
Gut Exempel und gute Lehr,
Erzählt das eben fix und treu,
Als wär er ſelbſt geſyn dabei.
Sein Geiſt war ganz dahin gebannt,
Er hätt kein Auge davon verwandt,
Hätt er nicht hinter ſeinem Rucken
Hören mit Klappern und Schellen ſpucken.

Da thät er einen Narren ſpüren
Mit Bocks- und Affenſprung hofiren,
Und ihm mit Schwank und Narretheiden
Ein luſtig Zwiſchenſpiel bereiten.
Schleppt hinter ſich an einer Leinen
Alle Narren, groß und kleinen,
Dick und hager, geſtreckt und krumb,
All zu witzig und all zu dumb.
Mit einem großen Farrenſchwanz
Regiert er ſie wie ein'n Affentanz.
Beſpöttet eines jeden Fürm,
Treibt ſie ins Bad, ſchneid't ihnen die Würm,
Und führt gar bitter viel Beſchwerden,
Daß ihrer doch nicht wollen wen'ger werden.

Wie er ſich ſieht ſo um und um,
Kehrt ihm das faſt den Kopf herum,

Wie er wollt Worte zu allem finden?
Wie er möcht ſo viel Schwall verbinden?
Wie er möcht immer muthig bleiben,
So fort zu ſingen und zu ſchreiben?
Da ſteigt auf einer Wolke Saum
Herein zu's Oberfenſters Raum
Die Muſe, heilig anzuſchauen,
Wie ein Bild unſrer lieben Frauen.
Die umgiebt ihn mit ihrer Klarheit
Immer kräftig wirkender Wahrheit.
Sie ſpricht: Ich komm um dich zu weihn,
Nimm meinen Segen und Gedeihn!
Ein heilig Feuer, das in dir ruht,
Schlag aus in hohe lichte Gluth!
Doch daß das Leben, das dich treibt,
Immer bei holden Kräften bleibt;
Hab ich deinem innern Weſen
Nahrung und Balſam auserleſen,
Daß deine Seel ſey wonnereich
Einer Knospe im Thaue gleich.

Da zeigt ſie ihm hinter ſeinem Haus
Heimlich zur Hinterthür hinaus,
In dem eng umzäunten Garten,
Ein holdes Mägdlein ſitzend warten
Am Bächlein, beim Hollunderſtrauch;
Mit abgeſenktem Haupt und Aug,
Sitzt unter einem Apfelbaum
Und ſpürt die Welt rings um ſich kaum,
Hat Roſen in ihren Schooß gepflückt
Und bindet ein Kränzlein ſehr geſchickt,
Mit hellen Knospen und Blättern drein:
Für wen mag wohl das Kränzel ſeyn?
So ſitzt ſie in ſich ſelbſt geneigt,
In Hoffnungsfülle ihr Buſen ſteigt,

Ihr Weſen iſt ſo ahndevoll,
Weiß nicht was ſie ſich wünſchen ſoll,
Und unter vieler Grillen Lauf
Steigt wohl einmal ein Seufzer auf.

Warum iſt deine Stirn ſo trüb?
Das was dich dränget, ſüße Lieb,
Iſt volle Wonn' und Seligkeit,
Die dir in Einem iſt bereit,
Der manches Schickſal wirrevoll
An deinem Auge ſich lindern ſoll;
Der durch manch wonniglichen Kuß
Wiedergeboren werden muß;
Wie er den ſchlanken Leib umfaßt,
Von aller Mühe findet Raſt;
Wie er ins liebe Aermlein ſinkt,
Neue Lebenstag' und Kräfte trinkt.
Und dir kehrt neues Jugendglück,
Deine Schalkheit kehret dir zurück.
Mit Necken und manchen Schelmereien
Wirſt ihn bald nagen, bald erfreuen.
So wird die Liebe nimmer alt,
Und wird der Dichter nimmer kalt!

Wie er ſo heimlich glücklich lebt,
Da droben in den Wolken ſchwebt,
Ein Eichkranz ewig jung belaubt
Den ſetzt die Nachwelt ihm aufs Haupt,
In Froſchpfuhl all das Volk verbannt,
Das ſeinen Meiſter je verkannt.

Auf Mieding's Tod.

Welch ein Getümmel füllt Thaliens Haus?
Welch ein geschäftig Volk eilt ein und aus?
Von hohlen Bretern tönt des Hammers Schlag,
Der Sonntag feiert nicht, die Nacht wird Tag.
Was die Erfindung still und zart ersann,
Beschäftigt laut den rohen Zimmermann.
Ich sehe Hauenschild gedankenvoll;
Ist's Türk', ist's Heide, den er kleiden soll?
Und Schumann froh, als wär' er schon bezahlt,
Weil er einmal mit ganzen Farben malt.
Ich sehe Thielens leicht bewegten Schritt,
Der lust'ger wird, je mehr er euch verschnitt.
Der thätige Elkan läuft mit manchem Rest,
Und diese Gährung deutet auf ein Fest.

Allein, wie viele hab' ich hererzählt,
Und nenn' Ihn nicht, den Mann, der nie gefehlt,
Der sinnreich schnell, mit schmerzbeladner Brust,
Den Lattenbau zu fügen wohl gewußt,
Das Bretgerüst, das, nicht von ihm belebt,
Wie ein Skelett an todten Drähten schwebt.

Wo iſt er? ſagt! — Ihm war die Kunſt ſo lieb,
Daß Kolik nicht, nicht Huſten ihn vertrieb.
„Er liegt ſo krank, ſo ſchlimm es nie noch war!“
Ach Freunde! Weh! Ich fühle die Gefahr;
Hält Krankheit ihn zurück, ſo iſt es Noth;
Er iſt nicht krank, nein, Kinder, er iſt todt!

Wie? Mieding todt? erſchallt bis unters Dach
Das hohle Haus, vom Echo kehrt ein Ach!
Die Arbeit ſtockt, die Hand wird jedem ſchwer,
Der Leim wird kalt, die Farbe fließt nicht mehr;
Ein jeder ſteht betäubt an ſeinem Ort,
Und nur der Mittwoch treibt die Arbeit fort.

Ja, Mieding todt! O ſcharret ſein Gebein
Nicht undankbar wie manchen Andern ein!
Laßt ſeinen Sarg eröffnet, tretet her,
Klagt jedem Bürger, der gelebt wie er,
Und laßt am Rand des Grabes, wo wir ſtehn,
Die Schmerzen in Betrachtung übergehn.

O Weimar! dir fiel ein beſonder Loos!
Wie Bethlehem in Juda, klein und groß.
Bald wegen Geiſt und Witz berufst dich weit
Europens Mund, bald wegen Albernheit.
Der ſtille Weiſe ſchaut und ſieht geſchwind
Wie zwei Extreme nah verſchwiſtert ſind.
Eröffne du, die du beſondre Luſt
Am Guten haſt, der Rührung deine Bruſt!

Und du, o Muſe, rufe weit und laut
Den Namen aus, der heut uns ſtill erbaut!

Wie Manchen, werth und unwerth, hielt mit Glück
Die ſanfte Hand von ew'ger Nacht zurück;
O laß auch Mieding's Namen nicht vergehn!
Laß ihn ſtets neu am Horizonte ſtehn!

Nenn' ihn der Welt, die krieg'riſch oder fein
Dem Schickſal dient und glaubt ihr Herr zu ſeyn,
Dem Rath der Zeit vergebens widerſteht,
Verwirrt, beſchäftigt und betäubt ſich dreht;
Wo jeder, mit ſich ſelbſt genug geplagt,
So ſelten nach dem nächſten Nachbar fragt,
Doch gern im Geiſt nach fernen Zonen eilt,
Und Glück und Uebel mit dem Fremden theilt.
Verkünde laut und ſag' es überall:
Wo Einer fiel, ſeh' jeder ſeinen Fall!

Du, Staatsmann, tritt herbei! Hier liegt der Mann,
Der, ſo wie du, ein ſchwer Geſchäft begann;
Mit Luſt zum Werke mehr, als zum Gewinn,
Schob er ein leicht Gerüſt mit leichtem Sinn,
Den Wunderbau der äußerlich entzückt,
Indeß der Zaubrer ſich im Winkel drückt.
Er war's, der ſäumend manchen Tag verlor,
So ſehr ihn Autor und Acteur beſchwor;
Und dann zuletzt, wenn es zum Treffen ging,
Des Stückes Glück an ſchwache Fäden hing.

Wie oft trat nicht die Herrſchaft ſchon herein!
Es ward gepocht, die Symphonie fiel ein,
Daß er noch kletterte, die Stangen trug,
Die Seile zog und manchen Nagel ſchlug.
Oft glückt's ihm; kühn betrog er die Gefahr;
Doch auch ein Bock macht' ihm kein graues Haar.

Wer preis't genug des Mannes kluge Hand,
Wenn er aus Draht elast'sche Federn wand,
Vielfält'ge Pappen auf die Lättchen schlug,
Die Rolle fügte, die den Wagen trug;
Von Zindel, Blech, gefärbt Papier und Glas,
Dem Ausgang lächelnd, rings umgeben saß.
So treu dem unermüdlichen Beruf,
War Er's der Held und Schäfer leicht erschuf.
Was alles zarte schöne Seelen rührt,
Ward treu von ihm, nachahmend ausgeführt:
Des Rasens Grün, des Wassers Silberfall,
Der Vögel Sang, des Donners lauter Knall,
Der Laube Schatten und des Mondes Licht —
Ja selbst ein Ungeheur erschreckt' ihn nicht.

Wie die Natur manch widerwärt'ge Kraft
Verbindend zwingt, und streitend Körper schafft:
So zwang er jedes Handwerk, jeden Fleiß;
Des Dichters Welt entstand auf sein Geheiß;
Und, so verdient, gewährt die Muse nur
Den Namen ihm — Direktor der Natur.[1]

Wer faßt nach ihm, voll Kühnheit und Verstand,
Die vielen Zügel mit der Einen Hand?
Hier, wo sich jeder seines Weges treibt,
Wo ein Factotum unentbehrlich bleibt;
Wo selbst der Dichter, heimlich voll Verdruß,
Im Fall der Noth die Lichter putzen muß.

O sorget nicht! Gar viele regt sein Tod!
Sein Witz ist nicht zu erben, doch sein Brod;

[1] S. VII. Band, der Triumph der Empfindsamkeit, 2. Akt.

Und, ungleich ihm, denkt mancher Ehrenmann:
Verdien' ich's nicht, wenn ich's nur essen kann.
Was stutzt ihr? Seht den schlecht verzierten Sarg,
Auch das Gefolg scheint euch gering und karg;
Wie! ruft ihr, wer so künstlich und so fein,
So wirksam war, muß reich gestorben seyn!
Warum versagt man ihm den Trauerglanz,
Den äußern Anstand letzter Ehre ganz?

Nicht so geschwind! Das Glück macht alles gleich,
Den Faulen und den Thät'gen — Arm und Reich.
Zum Gütersammeln war er nicht der Mann;
Der Tag verzehrte, was der Tag gewann.
Bedauert ihn, der, schaffend bis ans Grab,
Was künstlich war, und nicht was Vortheil gab,
In Hoffnung täglich weniger erwarb,
Vertröstet lebte und vertröstet starb.

Nun laßt die Glocken tönen, und zuletzt
Werd' er mit lauter Trauer beigesetzt!
Wer ist's, der ihm ein Lob zu Grabe bringt,
Eh noch die Erde rollt, das Chor verklingt?

Ihr Schwestern, die ihr, bald auf Thespis Karrn,
Geschleppt von Eseln und umschrien von Narr'n,
Vor Hunger kaum, vor Schande nie bewahrt,
Von Dorf zu Dorf, euch feil zu bieten, fahrt;
Bald wieder durch der Menschen Gunst beglückt,
In Herrlichkeit der Welt die Welt entzückt;
Die Mädchen eurer Art sind selten karg,
Kommt, gebt die schönsten Kränze diesem Sarg;
Vereinet hier theilnehmend euer Leid,
Zahlt, was ihr Ihm, was ihr uns schuldig seyd!

Als euern Tempel grauſe Gluth verheert,
Wart ihr von uns drum weniger geehrt?
Wie viel Altäre ſtiegen vor euch auf!
Wie manches Rauchwerk brachte man euch drauf!
An wie viel Plätzen lag, vor euch gebückt,
Ein ſchwer befriedigt Publicum entzückt!
In engen Hütten und im reichen Saal,
Auf Höhen Ettersburgs, in Tiefurts Thal,
Im leichten Zelt, auf Teppichen der Pracht,
Und unter dem Gewölb' der hohen Nacht,
Erſcheint ihr, die ihr vielgeſtaltet ſeyd,
Im Reitrock bald, und bald im Gallakleid.

Auch das Gefolg, das um euch ſich ergießt,
Dem der Geſchmack die Thüren ekel ſchließt,
Das leichte, tolle, ſcheckige Geſchlecht,
Es kam zu Hauf, und immer kam es recht.

An weiße Wand bringt dort der Zauberſtab
Ein Schattenvolk aus mythologſchem Grab.
Im Poſſenſpiel regt ſich die alte Zeit,
Gutherzig, doch mit Ungezogenheit.
Was Gallier und Britte ſich erdacht,
Ward, wohlverdeutſcht, hier Deutſchen vorgebracht;
Und oftmals liehen Wärme, Leben, Glanz,
Dem armen Dialog — Geſang und Tanz.
Des Carnevals zerſtreuter Flitterwelt
Ward ſinnreich Spiel und Handlung zugeſellt.
Dramatiſch ſelbſt erſchienen hergeſandt
Drei Könige aus fernem Morgenland;
Und ſittſam bracht', auf reinlichem Altar
Dianens Prieſterin ihr Opfer dar.
Nun ehrt uns auch in dieſer Trauerzeit!
Gebt uns ein Zeichen! denn ihr ſeyd nicht weit.

Ihr Freunde, Platz! Weicht einen kleinen Schritt!
Seht wer da kommt und feſtlich näher tritt?
Sie iſt es ſelbſt; die Gute fehlt uns nie;
Wir ſind erhört, die Muſen ſenden ſie.
Ihr kennt ſie wohl; ſie iſt's, die ſtets gefällt;
Als eine Blume zeigt ſie ſich der Welt:
Zum Muſter wuchs das ſchöne Bild empor,
Vollendet nun, ſie iſt's und ſtellt es vor.
Es gönnten ihr die Muſen jede Gunſt,
Und die Natur erſchuf in ihr die Kunſt.
So häuft ſie willig jeden Reiz auf ſich,
Und ſelbſt dein Name ziert, Corona, dich.

Sie tritt herbei. Seht ſie gefällig ſtehn!
Nur abſichtslos, doch wie mit Abſicht ſchön.
Und, hocherſtaunt, ſeht ihr in ihr vereint,
Ein Ideal, das Künſtlern nur erſcheint.

Anſtändig führt die leis erhobne Hand
Den ſchönſten Kranz, umknüpft von Trauerband.
Der Roſe frohes, volles Angeſicht,
Das treue Veilchen, der Narciſſe Licht,
Vielfält'ger Nelken, eitler Tulpen Pracht,
Von Mädchenhand geſchickt hervorgebracht,
Durchſchlungen von der Myrte ſanfter Zier,
Vereint die Kunſt zum Trauerſchmucke hier;
Und durch den ſchwarzen leichtgeknüpften Flor
Sticht eine Lorbeerſpitze ſtill hervor.

Es ſchweigt das Volk. Mit Augen voller Glanz,
Wirft ſie ins Grab den wohlverdienten Kranz.
Sie öffnet ihren Mund, und lieblich fließt
Der weiche Ton, der ſich ums Herz ergießt.

Sie spricht: Den Dank für das was du gethan,
Geduldet, nimm, du Abgeschiedner, an!
Der Gute, wie der Böse, mühn sich viel,
Und beide blechen weit von ihrem Ziel.
Dir gab ein Gott in holder, steter Kraft
Zu deiner Kunst die ew'ge Leidenschaft.
Sie war's die dich zur bösen Zeit erhielt,
Mit der du krank, als wie ein Kind, gespielt,
Die auf den blassen Mund ein Lächeln rief,
In deren Arm dein müdes Haupt entschlief!
Ein Leder, dem Natur ein Gleiches gab,
Besuche pilgernd dein bescheiden Grab!
Fest steh' dein Sarg in wohlgegönnter Ruh;
Mit lockrer Erde deckt ihn leise zu,
Und sanfter als des Lebens, liege dann
Auf dir des Grabes Bürde, guter Mann!

Poetiſche Gedanken

über die

Höllenfahrt Jeſu Chriſti.

Auf Verlangen entworfen

von

J. W. G.

1765.

Welch ungewöhnliches Getümmel!
Ein Jauchzen tönet durch die Himmel,
Ein großes Heer zieht herrlich fort.
Gefolgt von tauſend Millionen,
Steigt Gottes Sohn von Seinen Thronen,
Und eilt an jenen finſtern Ort.
Er eilt, umgeben von Gewittern,
Als Richter kommt er und als Held;
Er geht und alle Sterne zittern,
Die Sonne bebt, es bebt die Welt.

Ich ſeh' Ihn auf dem Siegeswagen,
Von Feuerrädern fortgetragen,
Den, der für uns am Kreuze ſtarb.
Er zeigt den Sieg auch jenen Fernen,
Weit von der Welt, weit von den Sternen,
Den Sieg, den Er für uns erwarb.
Er kommt, die Hölle zu zerſtören,
Die ſchon Sein Tod darnieder ſchlug;
Sie ſoll von Ihm ihr Urtheil hören:
Hört! jetzt erfüllet ſich der Fluch.

Die Hölle ſieht den Sieger kommen,
Sie fühlt ſich ihre Macht genommen,
Sie bebt und ſcheut Sein Angeſicht;
Sie kennet Seines Donners Schrecken,
Sie ſucht umſonſt ſich zu verſtecken,
Sie ſucht zu fliehn und kann es nicht;
Sie eilt vergebens, ſich zu retten
Und ſich dem Richter zu entziehn,
Der Zorn des Herrn, gleich ehrnen Ketten
Hält ihren Fuß, ſie kann nicht fliehn.

Hier lieget der zertretne Drache,
Er liegt und fühlt des Höchſten Rache,
Er fühlet ſie und knirſcht vor Wuth;
Er fühlt der ganzen Hölle Qualen,
Er ächzt und heult bei tauſendmalen:
Vernichte mich, o heiße Gluth!
Da liegt er in dem Flammen-Meere,
Ihn foltern ewig Angſt und Pein;
Er flucht, daß ihn die Qual verzehre,
Und hört, die Qual ſoll ewig ſeyn.

Auch hier ſind jene großen Schaaren,
Die mit ihm gleichen Laſters waren,
Doch lange nicht ſo bös als Er.
Hier liegt die ungezählte Menge,
In ſchwarzem, ſchrecklichem Gedränge,
Im Feuer-Orkan um ihn her;
Er ſieht, wie ſie den Richter ſcheuen,
Er ſieht, wie ſie der Sturm zerfrißt,
Er ſieht's und kann ſich doch nicht freuen,
Weil ſeine Pein noch größer iſt.

Des Menſchen Sohn ſteigt im Triumphe
Hinab zum ſchwarzen Höllen-Sumpfe,

Und zeigt dort Seine Herrlichkeit.
Die Hölle kann den Glanz nicht tragen,
Seit ihren ersten Schöpfungs-Tagen
Beherrschte sie die Dunkelheit.
Sie lag entfernt von allem Lichte,
Erfüllt von Qual im Chaos hier;
Den Strahl von Seinem Angesichte
Verwandte Gott auf stets von ihr.

Jetzt siehet sie in ihren Gränzen
Die Herrlichkeit des Sohnes glänzen,
Die fürchterliche Majestät!
Sie sieht mit Donnern Ihn umgeben,
Sie sieht, daß alle Felsen beben,
Wie Gott im Grimme vor ihr steht.
Sie sieht's, Er kommet sie zu richten,
Sie fühlt den Schmerzen der sie plagt,
Sie wünscht umsonst sich zu vernichten;
Auch dieser Trost bleibt ihr versagt.

Nun denkt sie an ihr altes Glücke,
Voll Pein an jene Zeit zurücke,
Da dieser Glanz ihr Lust gebar;
Da noch ihr Herz im Stand der Tugend,
Ihr froher Geist in frischer Jugend
Und stets voll neuer Wonne war.
Sie denkt mit Wuth an ihr Verbrechen,
Wie sie die Menschen kühn betrog;
Sie dachte sich an Gott zu rächen,
Jetzt fühlt sie was es nach sich zog.

Gott ward ein Mensch, Er kam auf Erden.
Auch dieser soll mein Opfer werden,
Sprach Satanas und freute sich.
Er suchte Christum zu verderben,

Der Welten Schöpfer ſollte ſterben;
Doch weh dir, Satan, ewiglich!
Du glaubteſt Ihn zu überwinden,
Du freuteſt dich bei Seiner Noth;
Doch ſiegreich kommt Er, dich zu binden:
Wo iſt dein Stachel hin, o Tod?

Sprich, Hölle! ſprich, wo iſt dein Siegen?
Sieh nur, wie deine Mächte liegen;
Erkennſt du bald des Höchſten Macht?
Sieh, Satan! ſieh dein Reich zerſtöret.
Von tauſendfacher Qual beſchweret
Liegſt du in ewig finſtrer Nacht.
Da liegſt du wie vom Blitz getroffen,
Kein Schein vom Glück erfreuet dich.
Es iſt umſonſt! Du darfſt nichts hoffen,
Meſſias ſtarb allein für Mich!

Es ſteigt ein Heulen durch die Lüfte,
Schnell wanken jene ſchwarzen Grüfte,
Als Chriſtus ſich der Hölle zeigt.
Sie knirſcht aus Wuth; doch ihrem Wüthen
Kann unſer großer Held gebieten;
Er winkt — die ganze Hölle ſchweigt.
Der Donner rollt vor Seiner Stimme,
Die hohe Siegesfahne weht;
Selbſt Engel zittern vor dem Grimme,
Wenn Chriſtus zum Gerichte geht.

Jetzt ſpricht Er; Donner iſt Sein Sprechen,
Er ſpricht und alle Felſen brechen,
Sein Athem iſt dem Feuer gleich.
So ſpricht Er: zittert, ihr Verruchte!
Der, der in Eden euch verfluchte,
Kommt und zerſtöret euer Reich.

Seht auf! Ihr waret Meine Kinder,
Ihr habt euch wider Mich empört,
Ihr fielt und wurdet freche Sünder,
Ihr habt den Lohn der euch gehört.

Ihr wurdet Meine größten Feinde,
Verführtet Meine liebsten Freunde,
Die Menschen fielen so wie ihr.
Ihr wolltet ewig sie verderben,
Des Todes sollten Alle sterben;
Doch, heulet! Ich erwarb sie Mir.
Für sie bin Ich herabgegangen,
Ich litt, Ich bat, Ich starb für sie.
Ihr sollt nicht euren Zweck erlangen;
Wer an Mich glaubt, der stirbet nie.

Hier lieget ihr in ew'gen Ketten,
Nichts kann euch aus dem Pfuhl erretten,
Nicht Reue, nicht Verwegenheit.
Da liegt, krümmt euch in Schwefel-Flammen!
Ihr eiltet euch selbst zu verdammen,
Da liegt und klagt in Ewigkeit!
Auch ihr, so Ich Mir auserkohren,
Auch ihr verscherztet Meine Huld;
Auch ihr seyd ewiglich verloren,
Ihr murret? Gebt Mir keine Schuld.

Ihr solltet ewig mit Mir leben,
Euch ward hierzu Mein Wort gegeben,
Ihr sündigtet und folgtet nicht.
Ihr lebtet in dem Sünden-Schlafe;
Nun quält euch die gerechte Strafe,
Ihr fühlt Mein schreckliches Gericht.
So sprach Er, und ein furchtbar Wetter
Geht von Ihm aus, die Blitze glühn,
Der Donner faßt die Uebertreter
Und stürzt sie in den Abgrund hin.

Der Gott-Menſch ſchließt der Höllen Pforten,
Er ſchwingt Sich aus den dunklen Orten
In ſeine Herrlichkeit zurück.
Er ſitzet an des Vaters Seiten,
Er will noch immer für uns ſtreiten,
Er will's! O Freunde, welches Glück!
Der Engel feierliche Chöre,
Die jauchzen vor dem großen Gott,
Daß es die ganze Schöpfung höre:
Groß iſt der Herr, Gott Zebaoth!

Der ewige Jude.

Fragmentarisch.

Des ewigen Juden

erster Fetzen.

Um Mitternacht wohl fang' ich an,
Spring' aus dem Bette wie ein Toller;
Nie war mein Busen seelevoller,
Zu singen den gereis'ten Mann,
Der Wunder ohne Zahl gesehn,
Die, trutz der Läst'rer Kinderspotte,
In unserm unbegriffnen Gotte
Per omnia tempora in Einem Punkt geschehn.
Und hab' ich gleich die Gabe nicht
Von wohlgeschliffnen leichten Reimen,
So darf ich doch mich nicht versäumen;
Denn es ist Drang und so ist's Pflicht.
Und wie ich dich, geliebter Leser, kenne —
Den ich von Herzen Bruder nenne —
Willst gern vom Fleck und bist so faul,
Nimmst wohl auch einen Ludergaul;
Und ich, mir fehlt zu Nacht der Kiel,
Ergreif' wohl einen Besenstiel.
Drum hör' es denn, wenn dir's beliebt,
So kauderwälsch wie mir der Geist es giebt.

In Judäa, dem heiligen Land,
War einſt ein Schuſter, wohl bekannt
Wegen ſeiner Herz-Frömmigkeit
Zur gar verdorbnen Kirchenzeit,
War halb Eſſener, halb Methodiſt,
Herrnhuter, mehr Separatiſt;
Denn er hielt viel auf Kreuz und Qual,
Genug er war Original,
Und aus Originalität
Er andern Narren gleichen thät.

Die Prieſter vor ſo vielen Jahren
Waren als wie ſie immer waren
Und wie ein jeder wird zuletzt,
Wenn man ihn hat in ein Amt geſetzt.
War er vorher wie ein' Ameis krabblig
Und wie ein Schlänglein ſchnell und zabblig,
Wird er hernach in Mantel und Kragen
In ſeinem Seſſel ſich wohlbehagen.
Und ich ſchwöre bei meinem Leben!
Hätte man Sanct Paulen ein Bisthum geben:
Poltrer wär' worden ein fauler Bauch
Wie **caeteri confratres** auch.

Der Schuſter aber und ſeines Gleichen
Verlangten täglich Wunder und Zeichen,
Daß einer pred'gen ſollt' für Geld,
Als hätt der Geiſt ihn hingeſtellt.
Nickten die Köpfe ſehr bedenklich
Ueber die Tochter Zion kränklich,
Daß ach! auf Kanzel und Altar
Kein Moſes und kein Aaron war,
Daß es dem Gottesdienſte ging,
Als wär's ein Ding wie ein ander Ding,
Das einmal nach dem Lauf der Welt
Im Alter dürr zuſammenfällt.

„O weh der großen Babylon!
„Herr tilge sie von deiner Erden,
„Laß sie im Pfuhl gebraten werden,
„Und Herr, dann gieb uns ihren Thron!“
So sang das Häuflein, kroch zusammen,
Theilten so Geist's- als Liebesflammen,
Gafften und langeweilten nun,
Hätten das auch können im Tempel thun.
Aber das Schöne war dabei,
Es kam an jeden auch die Reih,
Und wie sein Bruder wälscht' und sprach,
Durft' er auch wälschen eins hernach;
Denn in der Kirche spricht erst und letzt
Der, den man hat hinaufgesetzt,
Und gläubigt euch und thut so groß,
Und schließt euch an und macht euch los,
Und ist ein Sünder wie andre Leut',
Ach und nicht einmal so geschent!

Der größte Mensch bleibt stets ein Menschenkind,
Die größten Köpfe sind das nur was andre sind,
Allein das merkt, sie sind es umgekehrt:
Sie wollen nicht mit andern Erdentröpfen
Auf ihren Füßen gehn, sie gehn auf ihren Köpfen,
Verachten was ein jeder ehrt;
Und was gemeinen Sinn empört,
Das ehren unbefangne Weisen,
Doch brachten sie's nicht allzuweit:
Ihr non plus ultra jeder Zeit
War: Gott zu lästern und den Dreck zu preisen.

Behalten auch zu unſern Zeiten
Die Gabe, Geiſter zu unterſcheiden:
Cap und Champagner und Burgunder
Von Hoch- nach Rüdesheim hinunter.

Die Prieſter ſchrien weit und breit:
Es iſt, es kommt die letzte Zeit,
Bekehr' dich, ſündiges Geſchlecht!
Der Jude ſprach, mir iſt's nicht bang,
Ich hör' vom jüngſten Tag ſo lang.

Es waren, die den Vater auch gekannt,
Wo ſind ſie denn? Eh, man hat ſie verbrannt.

O Freund, der Menſch iſt nur ein Thor,
Stellt er ſich Gott als ſeines Gleichen vor.

Der Vater ſaß auf ſeinem Thron,
Da rief er ſeinen lieben Sohn,
Mußt' zwei- bis dreimal ſchreien.
Da kam der Sohn ganz überquer
Geſtolpert über Sterne her
Und fragt: was zu befehlen?
Der Vater frägt ihn, wo er ſtickt —
„Ich war im Stern, der dorten blickt,
Und half dort einem Weibe
Vom Kind in ihrem Leibe."
Der Vater war ganz aufgebracht
Und ſprach: das haſt du dumm gemacht,
Sieh einmal auf die Erde.

Es iſt wohl ſchön und alles gut,
Du haſt ein menſchenfreundlich Blut
Und hilfſt Bedrängten gerne;

Du fühlſt nicht, wie es mir durch Mark und Seele geht
Wenn ein geängſtet Herz bei mir um Rettung fleht,
Wenn ich den Sünder ſeh' mit glühenden Thränen....

Als er ſich nun hernieder ſchwung
Und näher die weite Erde ſah,
Und Meer und Länder weit und nah:
Ergriff ihn die Erinnerung,
Die er ſo lange nicht gefühlt,
Wie man da drunten ihm mitgeſpielt.

Er auf dem Berge ſtille hält,
Auf den in ſeiner erſten Zeit
Freund Satanas ihn aufgeſtellt
Und ihm gezeigt die volle Welt
Mit aller ihrer Herrlichkeit.

Wie man zu einem Mädchen fliegt,
Das lang an unſerm Blute ſog
Und endlich treulos uns betrog:
Er fühlt in vollem Himmelsflug
Der irdiſchen Atmoſphäre Zug,
Fühlt wie das reinſte Glück der Welt
Schon eine Ahnung von Weh enthält.
Er denkt an jenen Augenblick,
Da er den letzten Todesblick
Vom Schmerzenhügel herabgethan,
Fing vor ſich hin zu reden an:

Sey, Erde, tauſendmal gegrüßt!
Geſegnet all', ihr meine Brüder!
Zum erſtenmal mein Herz ergießt
Sich nach dreitauſend Jahren wieder,
Und wonnevolle Zähre fließt
Von meinem trüben Auge nieder.
O mein Geſchlecht, wie ſehn' ich mich nach dir!
Und du mit Herz- und Liebesarmen
Flehſt du aus tiefem Drang zu mir!
Ich komm', ich will mich dein erbarmen!
O Welt! voll wunderbarer Wirrung,
Voll Geiſt der Ordnung, träger Irrung,
Du Kettenring von Wonn' und Wehe,
Du Mutter, die mich ſelbſt zum Grab gebar,
Die ich, obgleich ich bei der Schöpfung war,
Im Ganzen doch nicht ſonderlich verſtehe.
Die Dumpfheit deines Sinns, in der du ſchwebteſt,
Daraus du dich nach meinem Tage drangſt,
Die ſchlangenknotige Begier, in der du bebteſt,
Von ihr dich zu befreien ſtrebteſt,
Und dann befreit, dich wieder neu umſchlangſt:
Das rief mich her aus meinem Sternenſaal,
Das läßt mich nicht an Gottes Buſen ruhn;
Ich komme nun zu dir zum zweitenmal,
Ich ſäete dann und ernten will ich nun.
Er ſieht begierig rings ſich um,
Sein Auge ſcheint ihn zu betrügen:
Ihm ſcheint die Welt noch um und um
In jener Sauce da zu liegen,
Wie ſie an jener Stunde lag,
Da ſie bei hellem lichten Tag
Der Geiſt der Finſterniß, der Herr der alten Welt,
Im Sonnenſchein ihm glänzend dargeſtellt,
Und angemaßt ſich ohne Scheu,
Daß er hier Herr im Hauſe ſey.

Wo, rief der Heiland, iſt das Licht,
Das hell von meinem Wort entbronnen!
Weh! und ich ſeh' den Faden nicht,
Den ich ſo rein vom Himmel 'rab geſponnen.
Wo haben ſich die Zeugen hingewandt,
Die treu aus meinem Blut entſprungen!
Und ach, wohin der Geiſt, den ich geſandt,
Sein Wehn, ich fühl's, iſt all verklungen!
Schleicht nicht mit ew'gem Hunger-Sinn,
Mit halbgekrümmten Klauen-Händen,
Verfluchten eingedorrten Lenden
Der Geiz nach tückiſchem Gewinn,
Mißbraucht die ſorgenloſe Freude
Des Nachbars auf der reichen Flur
Und hemmt in dürrem Eingeweide
Das liebe Leben der Natur?
Verſchließt der Fürſt mit ſeinen Sklaven
Sich nicht in jenes Marmorhaus
Und brütet ſeinen irren Schafen
Die Wölfe ſelbſt im Buſen aus?
Ihm wird zu grillenhafter Stillung
Der Menſchen Mark herbeigerafft;
Er ſpeiſ't in ekelhafter Ueberfüllung
Von Tauſenden die Nahrungskraft.
In meinem Namen weiht dem Bauche
Ein Armer ſeiner Kinder Brod;
Mich ſchmäht auf dieſem faulen Schlauche
Das goldne Zeichen meiner Noth.

Er war nunmehr der Länder ſatt,
Wo man ſo viele Kreuze hat,
Und man, für lauter Kreuz und Chriſt,
Ihn eben und ſein Kreuz vergißt.
Er trat in ein benachbart Land,
Wo er ſich nur als Kirchfahn fand,

Man aber ſonſt nicht merkte ſehr,
Als ob ein Gott im Lande wär'.
Wie man ihm denn auch bald betheuert,
Aller Sauerteig ſey hier ausgeſcheuert:
Befurcht' er, daß das Brod ſo lieb
Wie ein Matzkuchen ſitzen blieb.
Davon ſprach ihm ein geiſtlich Schaf,
Das er auf hohem Wege traf,
Das eine maklige Frau im Bett,
Viel Kinder und viel Zehnten hätt,
Der alſo Gott ließ im Himmel ruhn
Um ſich auch was zu gut zu thun.
Unſer Herr fühlt' ihm auf den Zahn,
Fing etlich'mal von Chriſto an:
Da war der ganze Menſch Reſpect,
Hätte faſt nie das Haupt bedeckt;
Aber der Herr ſah ziemlich klar,
Daß er drum nicht im Herzen war,
Daß er dem Mann im Hirne ſtand,
Als wie ein Holzſchnitt an der Wand.
Sie waren bald der Stadt ſo nah,
Daß man die Thürne klärlich ſah.
Ach, ſprach mein Mann, hier iſt der Ort,
Aller Wünſche ſichrer Friedensport,
Hier iſt des Landes Mittelthron;
Gerechtigkeit und Religion
Spediren, wie der Selzerbrunn,
Petſchirt, ihren Einfluß rings herum.

Sie kamen immer näher an,
Sah immer der Herr nichts Seinigs dran.
Sein innres Zutraun war gering,
Als wie er einſt zum Feigbaum ging,
Wollt' aber doch eben weiter gehn
Und ihm recht unter die Aeſte ſehn.

So kamen ſie denn unters Thor.
Chriſtus kam ihnen ein Fremdling vor,
Hätt ein edel Geſicht und einfach Kleid.
Sprachen: der Mann kommt gar wohl weit.
Fragt ihn der Schreiber, wie er hieß?
Er gar demüthig die Worte ließ:
„Kinder, ich bin des Menſchen Sohn,“
Und ganz gelaſſen ging davon.
Seine Worte hatten von jeher Kraft,
Der Schreiber ſtande wie vergafft,
Der Wache war, ſie wußt nicht wie,
Fragt keiner: was bedienen Sie?
Er ging grad durch und war vorbei.
Da fragten ſie ſich überlei,
Als in Rapport ſie's wollten tragen:
Was thät der Mann Curioſes ſagen?
Sprach er wohl unſrer Naſe Hohn?
Er ſagt': er wär' des Menſchen Sohn!
Sie dachten lang, doch auf einmal
Sprach ein branntwein'ger Corporal:
Was mögt ihr euch den Kopf zerreißen,
Sein Vater hat wohl Menſch geheißen.

Chriſt ſprach zu ſeinem G'leiter dann:
So führet mich zum Gottesmann,
Den ihr als einen ſolchen kennt
Und ihn Herr Oberpfarrer nennt.
Dem Herren Pfaff das krabbeln thät,
War ſelber nicht ſo hoch am Bret.
Hätt ſo viel Häut' ums Herze ring,
Daß er nicht ſpürt', mit wem er ging,
Auch nicht einmal einer Erbſe groß;
Doch war er gar nicht liebelos,
Und dacht': kommt alles rings herum,
Verlangt er ein Viaticum.

Kamen ans Oberpfarrers Haus,
Stand vor uralters noch im Ganzen.
Reformation hätt ihren Schmaus
Und nahm den Pfaffen Hof und Haus,
Um wieder Pfaffen 'nein zu pflanzen,
Die nur in allem Grund der Sachen
Mehr schwätzen, weniger Grimassen machen.
Sie klopften an, sie schellten an,
Weiß nicht bestimmt, was sie gethan.
Genug, die Köchin kam hervor,
Aus der Schürz' ein Krauthaupt verlor,
Und sprach: der Herr ist im Convent,
Ihr heut nicht mit ihm sprechen könnt.
Wo ist denn das Convent? sprach Christ.
Was hilft es euch, wenn ihr's auch wißt,
Versetzt die Köchin porrisch drauf,
Dahin geht nicht eines jeden Lauf.
Möcht's doch gern wissen! thät' er fragen.
Sie hätt nicht Herz, es zu versagen,
Wie er den Weg zur Weiblein Brust,
Von alten Zeiten wohl noch wußt'.
Sie zeigt's ihm an und er thät gehn,
Wie ihr's bald weiter werdet sehn.

Die Geheimniſſe.

Ein Fragment.

Ein wunderbares Lied iſt euch bereitet;
Vernehmt es gern und jeden ruft herbei!
Durch Berg' und Thäler iſt der Weg geleitet;
Hier iſt der Blick beſchränkt, dort wieder frei,
Und wenn der Pfad ſacht' in die Büſche gleitet,
So denket nicht, daß es ein Irrthum ſey;
Wir wollen doch, wenn wir genug geklommen,
Zur rechten Zeit dem Ziele näher kommen.

Doch glaube Keiner, daß mit allem Sinnen
Das ganze Lied er je enträthſeln werde:
Gar Viele müſſen Vieles hier gewinnen,
Gar manche Blüthen bringt die Mutter Erde;
Der Eine flieht mit düſterm Blick von hinnen,
Der Andre weilt mit fröhlicher Geberde:
Ein jeder ſoll nach ſeiner Luſt genießen,
Für manchen Wandrer ſoll die Quelle fließen.

Ermüdet von des Tages langer Reiſe,
Die auf erhabnen Antrieb er gethan,
An einem Stab nach frommer Wandrer Weiſe,
Kam Bruder Marcus, außer Steg und Bahn,
Verlangend nach geringem Trank und Speiſe,
In einem Thal am ſchönen Abend an,
Voll Hoffnung in den waldbewachſ'nen Gründen
Ein gaſtfrei Dach für dieſe Nacht zu finden.

Am ſteilen Berge, der nun vor ihm ſtehet,
Glaubt er die Spuren eines Wegs zu ſehn,
Er folgt dem Pfade, der in Krümmen gehet,
Und muß ſich ſteigend um die Felſen drehn;
Bald ſieht er ſich hoch übers Thal erhöhet,
Die Sonne ſcheint ihm wieder freundlich ſchön,
Und bald ſieht er mit innigem Vergnügen
Den Gipfel nah vor ſeinen Augen liegen.

Und neben hin die Sonne, die im Neigen
Noch prachtvoll zwiſchen dunkeln Wolken thront;
Er ſammelt Kraft die Höhe zu erſteigen,
Dort hofft er ſeine Mühe bald belohnt.
Nun, ſpricht er zu ſich ſelbſt, nun muß ſich zeigen
Ob etwas Menſchlichs in der Nähe wohnt!
Er ſteigt und horcht und iſt wie neu geboren:
Ein Glockenklang erſchallt in ſeinen Ohren.

Und wie er nun den Gipfel ganz erſtiegen,
Sieht er ein nahes, ſanft geſchwungnes Thal.
Sein ſtilles Auge leuchtet von Vergnügen;
Denn vor dem Walde ſieht er auf einmal
In grüner Au' ein ſchön Gebäude liegen,
So eben trifft's der letzte Sonnenſtrahl:
Er eilt durch Wieſen, die der Thau befeuchtet,
Dem Kloſter zu, das ihm entgegen leuchtet.

Schon ſieht er dicht ſich vor dem ſtillen Orte,
Der ſeinen Geiſt mit Ruh und Hoffnung füllt,
Und auf dem Bogen der geſchloßnen Pforte
Erblickt er ein geheimnißvolles Bild.
Er ſteht und ſinnt und lispelt leiſe Worte
Der Andacht, die in ſeinem Herzen quillt,
Er ſteht und ſinnt, was hat das zu bedeuten?
Die Sonne ſinkt und es verklingt das Läuten!

Das Zeichen ſieht er prächtig aufgerichtet,
Das aller Welt zu Troſt und Hoffnung ſteht,
Zu dem viel tauſend Geiſter ſich verpflichtet,
Zu dem viel tauſend Herzen warm geflieht,
Das die Gewalt des bittern Tod's vernichtet,
Das in ſo mancher Siegesfahne weht:
Ein Labequell durchdringt die matten Glieder,
Er ſieht das Kreuz, und ſchlägt die Augen nieder.

Er fühlet neu, was dort für Heil entſprungen,
Den Glauben fühlt er einer halben Welt;
Doch von ganz neuem Sinn wird er durchdrungen,
Wie ſich das Bild ihm hier vor Augen ſtellt:
Er ſieht das Kreuz mit Roſen dicht umſchlungen.
Wer hat dem Kreuze Roſen zugeſellt?
Es ſchwillt der Kranz, um recht von allen Seiten
Das ſchroffe Holz mit Weichheit zu begleiten.

Und leichte Silber-Himmelswolken ſchweben,
Mit Kreuz und Roſen ſich empor zu ſchwingen,
Und aus der Mitte quillt ein heilig Leben
Dreifacher Strahlen, die aus Einem Punkte dringen;
Von keinen Worten iſt das Bild umgeben,
Die dem Geheimniß Sinn und Klarheit bringen.
Im Dämmerſchein, der immer tiefer grauet,
Steht er und ſinnt und fühlet ſich erbauet.

Er klopft zuletzt, als ſchon die hohen Sterne
Ihr helles Auge zu ihm nieder wenden.
Das Thor geht auf und man empfängt ihn gerne
Mit offnen Armen, mit bereiten Händen.
Er ſagt, woher er ſey, von welcher Ferne
Ihn die Befehle höhrer Weſen ſenden.
Man horcht und ſtaunt. Wie man den Unbekannten
Als Gaſt geehrt, ehrt man nun den Geſandten.

Ein jeder drängt ſich zu, um auch zu hören,
Und iſt bewegt von heimlicher Gewalt,
Kein Odem wagt den ſeltnen Gaſt zu ſtören,
Da jedes Wort im Herzen wiederhallt.
Was er erzählet, wirkt wie tiefe Lehren
Der Weisheit, die von Kinderlippen ſchallt:
An Offenheit, an Unſchuld der Geberde
Scheint er ein Menſch von einer andern Erde.

Willkommen, ruft zuletzt ein Greis, willkommen
Wenn deine Sendung Troſt und Hoffnung trägt!
Du ſiehſt uns an; wir alle ſtehn beklommen,
Obgleich dein Anblick unſre Seele regt:
Das ſchönſte Glück, ach! wird uns weggenommen,
Von Sorgen ſind wir und von Furcht bewegt.
Zur wicht'gen Stunde nehmen unſre Mauern
Dich Fremden auf, um auch mit uns zu trauern:

Denn ach, der Mann, der alle hier verbündet,
Den wir als Vater, Freund und Führer kennen,
Der Licht und Muth dem Leben angezündet,
In wenig Zeit wird er ſich von uns trennen,
Er hat es erſt vor kurzem ſelbſt verkündet;
Doch will er weder Art noch Stunde nennen:
Und ſo iſt uns ſein ganz gewiſſes Scheiden
Geheimnißvoll und voller bittren Leiden.

Du ſieheſt alle hier mit grauen Haaren,
Wie die Natur uns ſelbſt zur Ruhe wies:
Wir nahmen keinen auf, den, jung an Jahren,
Sein Herz zu früh der Welt entſagen hieß.
Nachdem wir Lebens-Luſt und Laſt erfahren,
Der Wind nicht mehr in unſre Segel blies,
War uns erlaubt, mit Ehren hier zu landen,
Getroſt, daß wir den ſichern Hafen fanden.

Dem edlen Manne, der uns hergeleitet,
Wohnt Friede Gottes in der Bruſt;
Ich hab' ihn auf des Lebens Pfad begleitet,
Und bin mir alter Zeiten wohl bewußt;
Die Stunden, da er einſam ſich bereitet,
Verkünden uns den nahenden Verluſt.
Was iſt der Menſch, warum kann er ſein Leben
Umſonſt, und nicht für einen Beſſern geben?

Dieß wäre nun mein einziges Verlangen!
Warum muß ich des Wunſches mich entſchlagen?
Wie Viele ſind ſchon vor mir hingegangen!
Nur ihn muß ich am bitterſten beklagen.
Wie hätt' er ſonſt ſo freundlich dich empfangen!
Allein er hat das Haus uns übertragen;
Zwar keinen noch zum Folger ſich ernennet,
Doch lebt er ſchon im Geiſt von uns getrennet.

Und kommt nur täglich eine kleine Stunde,
Erzählet, und iſt mehr als ſonſt gerührt:
Wir hören dann aus ſeinem eignen Munde,
Wie wunderbar die Vorſicht ihn geführt;
Wir merken auf, damit die ſichre Kunde
Im Kleinſten auch die Nachwelt nicht verliert;
Auch ſorgen wir, daß einer fleißig ſchreibe,
Und ſein Gedächtniß rein und wahrhaft bleibe.

Zwar vieles wollt' ich lieber ſelbſt erzählen,
Als ich jetzt nur zu hören ſtille bin;
Der kleinſte Umſtand ſollte mir nicht fehlen,
Noch hab' ich alles lebhaft in dem Sinn;
Ich höre zu und kann es kaum verhehlen,
Daß ich nicht ſtets damit zufrieden bin:
Sprech ich einmal von allen dieſen Dingen,
Sie ſollen prächtiger aus meinem Munde klingen.

Als dritter Mann erzählt' ich mehr und freier,
Wie ihn ein Geiſt der Mutter früh verhieß,
Und wie ein Stern bei ſeiner Taufe Feier
Sich glänzender am Abend-Himmel wies,
Und wie mit weiten Fittigen ein Geier
Im Hofe ſich bei Tauben niederließ;
Nicht grimmigſtoßend und wie ſonſt zu ſchaden
Er ſchien ſie ſanft zur Einigkeit zu laden.

Dann hat er uns beſcheidentlich verſchwiegen,
Wie er als Kind die Otter überwand,
Die er um ſeiner Schweſter Arm ſich ſchmiegen,
Um die entſchlafne feſt gewunden fand.
Die Amme floh und ließ den Säugling liegen;
Er droſſelte den Wurm mit ſichrer Hand:
Die Mutter kam und ſah mit Freudebeben
Des Sohnes Thaten und der Tochter Leben.

Und ſo verſchwieg er auch, daß eine Quelle
Vor ſeinem Schwert aus trocknem Felſen ſprang,
Stark wie ein Bach, ſich mit bewegter Welle
Den Berg hinab bis in die Tiefe ſchlang:
Noch quillt ſie fort ſo raſch, ſo ſilberhelle,
Als ſie zuerſt ſich ihm entgegen drang,
Und die Gefährten, die das Wunder ſchauten,
Den heißen Durſt zu ſtillen kaum getrauten.

Wenn einen Menſchen die Natur erhoben,
Iſt es kein Wunder, wenn ihm viel gelingt;
Man muß in ihm die Macht des Schöpfers loben,
Der ſchwachen Thon zu ſolcher Ehre bringt:
Doch wenn ein Mann von allen Lebensproben
Die ſauerſte beſteht, ſich ſelbſt bezwingt;
Dann kann man ihn mit Freuden andern zeigen,
Und ſagen: Das iſt er, das iſt ſein eigen!

Denn alle Kraft dringt vorwärts in die Weite,
Zu leben und zu wirken hier und dort;
Dagegen engt und hemmt von jeder Seite
Der Strom der Welt und reißt uns mit ſich fort:
In dieſem innern Sturm und äußern Streite
Vernimmt der Geiſt ein ſchwer verſtanden Wort:
Von der Gewalt, die alle Weſen bindet,
Befreit der Menſch ſich, der ſich überwindet.

Wie frühe war es, daß ſein Herz ihn lehrte,
Was ich bei ihm kaum Tugend nennen darf;
Daß er des Vaters ſtrenges Wort verehrte,
Und willig war, wenn jener rauh und ſcharf
Der Jugend freie Zeit mit Dienſt beſchwerte,
Dem ſich der Sohn mit Freuden unterwarf,
Wie elternlos und irrend, wohl ein Knabe
Aus Noth es thut um eine kleine Gabe.

Die Streiter mußt' er in das Feld begleiten,
Zuerſt zu Fuß bei Sturm und Sonnenſchein,
Die Pferde warten und den Tiſch bereiten,
Und jedem alten Krieger dienſtbar ſeyn.
Gern und geſchwind lief er zu allen Zeiten
Bei Tag und Nacht als Bote durch den Hain;
Und ſo gewohnt für Andre nur zu leben,
Schien Mühe nur ihm Fröhlichkeit zu geben.

Wie er im Streit mit kühnem munterm Weſen
Die Pfeile las, die er am Boden fand,
Eilt' er hernach die Kräuter ſelbſt zu leſen,
Mit denen er Verwundete verband:
Was er berührte, mußte gleich geneſen,
Es freute ſich der Kranke ſeiner Hand:
Wer wollt' ihn nicht mit Fröhlichkeit betrachten,
Und nur der Vater ſchien nicht fein zu achten.

Leicht, wie ein ſegelnd Schiff, das keine Schwere
Der Ladung fühlt und eilt von Port zu Port,
Trug er die Laſt der elterlichen Lehre;
Gehorſam war ihr erſt und letztes Wort;
Und wie den Knaben Luſt, den Jüngling Ehre,
So zog ihn nur der fremde Wille fort.
Der Vater ſann umſonſt auf neue Proben,
Und wenn er fordern wollte, mußt' er loben.

Zuletzt gab ſich auch dieſer überwunden,
Bekannte thätig ſeines Sohnes Werth;
Die Rauigkeit des Alten war verſchwunden,
Er ſchenkt' auf einmal ihm ein köſtlich Pferd;
Der Jüngling ward vom kleinen Dienſt entbunden,
Er führte ſtatt des kurzen Dolchs ein Schwert:
Und ſo trat er geprüft in einen Orden,
Zu dem er durch Geburt berechtigt worden.

So könnt' ich dir noch Tagelang berichten,
Was jeden Hörer in Erſtaunen ſetzt;
Sein Leben wird den köſtlichſten Geſchichten
Gewiß dereinſt von Enkeln gleich geſetzt;
Was dem Gemüth in Fabeln und Gedichten
Unglaublich ſcheint und es doch hoch ergötzt,
Vernimmt es hier und mag ſich gern bequemen,
Zwiefach erfreut für wahr es anzunehmen.

Und fragſt du mich, wie der Erwählte heiße,
Den ſich das Aug' der Vorſicht auserſah?
Den ich zwar oft, doch nie genugſam preiſe,
An dem ſo viel unglaubliches geſchah?
Humanus heißt der Heilige, der Weiſe,
Der beſte Mann, den ich mit Augen ſah:
Und ſein Geſchlecht, wie es die Fürſten nennen,
Sollſt du zugleich mit ſeinen Ahnen kennen.

Der Alte ſprachs und hätte mehr geſprochen,
Denn er war ganz der Wunderdinge voll,
Und wir ergötzen uns noch manche Wochen
An allem, was er uns erzählen ſoll;
Doch eben ward ſein Reden unterbrochen,
Als gegen ſeinen Geiſt das Herz am ſtärkſten quoll.
Die andern Brüder gingen bald und kamen,
Bis ſie das Wort ihm von dem Munde nahmen.

Und da nun Marcus nach genoſſ'nem Mahle
Dem Herrn und ſeinen Wirthen ſich geneigt,
Erbat er ſich noch eine reine Schale
Voll Waſſer, und auch die ward ihm gereicht.
Dann führten ſie ihn zu dem großen Saale,
Worin ſich ihm ein ſeltner Anblick zeigt.
Was er dort ſah, ſoll nicht verborgen bleiben,
Ich will es euch gewiſſenhaft beſchreiben.

Kein Schmuck war hier, die Augen zu verblenden,
Ein kühnes Kreuzgewölbe ſtieg empor,
Und dreizehn Stühle ſah er an den Wänden
Umher geordnet, wie im frommen Chor,
Gar zierlich ausgeſchnitzt von klugen Händen;
Es ſtand ein kleiner Pult an jedem vor.
Man fühlte hier der Andacht ſich ergeben,
Und Lebensruh und ein geſellig Leben.

Zu Häupten ſah er dreizehn Schilde hangen,
Denn jedem Stuhl war eines zugezählt.
Sie ſchienen hier nicht eitelſtolz zu prangen,
Ein jedes ſchien bedeutend und gewählt,
Und Bruder Marcus brannte vor Verlangen
Zu wiſſen, was ſo manches Bild verhehlt;
Im mittelſten erblickt er jenes Zeichen
Zum zweitenmal, ein Kreuz mit Rosengarben.

Die Seele kann ſich hier gar vieles bilden,
Ein Gegenſtand zieht von dem andern fort;
Und Helme hängen über manchen Schilden,
Auch Schwert und Lanze ſieht man hier und dort;
Die Waffen, wie man ſie von Schlachtgefilden
Aufleſen kann, verzieren dieſen Ort:
Hier Fahnen und Gewehre fremder Lande,
Und, ſeh' ich recht, auch Ketten dort und Bande!

Ein jeder ſinkt vor ſeinem Stuhle nieder,
Schlägt auf die Bruſt in ſtill Gebet gekehrt;
Von ihren Lippen tönen kurze Lieder,
In denen ſich andächt'ge Freude nährt;
Dann ſegnen ſich die treu verbundnen Brüder
Zum kurzen Schlaf, den Phantaſie nicht ſtört:
Nur Marcus bleibt, indem die Andern gehen,
Mit einigen im Saale ſchauend ſtehen.

So müd' er iſt, wünſcht er noch fort zu wachen,
Denn kräftig reizt ihn manch und manches Bild:
Hier ſieht er einen feuerfarbnen Drachen,
Der ſeinen Durſt in wilden Flammen ſtillt;
Hier einen Arm in eines Bären Rachen,
Von dem das Blut in heißen Strömen quillt;
Die beiden Schilder hingen, gleicher Weite,
Beim Roſenkreuz zur recht und linken Seite.

Du kommſt hierher auf wunderbaren Pfaden,
Spricht ihn der Alte wieder freundlich an;
Laß dieſe Bilder dich zu bleiben laden,
Bis du erfährſt, was mancher Held gethan;
Was hier verborgen, iſt nicht zu errathen,
Man zeige denn es dir vertraulich an;
Du ahneſt wohl, wie manches hier gelitten,
Gelebt, verloren ward, und was erſtritten.

Doch glaube nicht, daß nur von alten Zeiten
Der Greis erzählt, hier geht noch manches vor;
Das, was du siehst, will mehr und mehr bedeuten;
Ein Teppich deckt es bald und bald ein Flor.
Beliebt es dir, so magst du dich bereiten:
Du kamst, o Freund, nur erst durchs erste Thor;
Im Vorhof bist du freundlich aufgenommen,
Und scheinst mir werth ins Innerste zu kommen.

Nach kurzem Schlaf in einer stillen Zelle
Weckt unsern Freund ein dumpfer Glockenton.
Er rafft sich auf mit unverdroßner Schnelle,
Dem Ruf der Andacht folgt der Himmelssohn.
Geschwind bekleidet eilt er nach der Schwelle,
Es eilt sein Herz voraus der Kirche schon,
Gehorsam, ruhig, durch Gebet beflügelt;
Er klinkt am Schloß, und findet es verriegelt.

Und wie er horcht, so wird in gleichen Zeiten
Dreimal ein Schlag auf hohles Erz erneut,
Nicht Schlag der Uhr und auch nicht Glockenläuten,
Ein Flötenton mischt sich von Zeit zu Zeit;
Der Schall, der seltsam ist und schwer zu deuten,
Bewegt sich so, daß er das Herz erfreut,
Einladend ernst, als wenn sich mit Gesängen
Zufriedne Paare durch einander schlängen.

Er eilt ans Fenster, dort vielleicht zu schauen,
Was ihn verwirrt und wunderbar ergreift;
Er sieht den Tag im fernen Osten grauen,
Den Horizont mit leichtem Duft gestreift.
Und — soll er wirklich seinen Augen trauen? —
Ein seltsam Licht das durch den Garten schweift;
Drei Jünglinge mit Fackeln in den Händen
Sieht er sich eilend durch die Gänge wenden.

Er ſieht genau die weißen Kleider glänzen,
Die ihnen knapp und wohl am Leibe ſtehn,
Ihr lockig Haupt kann er mit Blumenkränzen,
Mit Roſen ihren Gurt umwunden ſehn;
Es ſcheint, als kämen ſie von nächt'gen Tänzen,
Von froher Mühe recht erquickt und ſchön.
Sie eilen nun und löſchen, wie die Sterne,
Die Fackeln aus, und ſchwinden in die Ferne.

Kunst.

Bilde, Künſtler! rede nicht!
Nur ein Hauch ſey dein Gedicht.

Die Nektartropfen.

Als Minerva jenen Liebling,
Den Prometheus, zu begünſt'gen,
Eine volle Nektarſchale
Von dem Himmel niederbrachte,
Seine Menſchen zu beglücken,
Und den Trieb zu holden Künſten
Ihrem Buſen einzuflößen;
Eilte ſie mit ſchnellen Füßen,
Daß ſie Jupiter nicht ſähe;
Und die goldne Schale ſchwankte,
Und es fielen wenig Tropfen
Auf den grünen Boden nieder.

Emſig waren drauf die Bienen
Hinterher, und ſaugten fleißig;
Kam der Schmetterling geſchäftig,
Auch ein Tröpfchen zu erhaſchen;
Selbſt die ungeſtalte Spinne
Kroch herbei und ſog gewaltig.

Glücklich haben ſie gekoſtet,
Sie und andre zarte Thierchen!
Denn ſie theilen mit dem Menſchen
Nun das ſchönſte Glück, die Kunſt

Der Wandrer.

Wandrer.

Gott ſegne dich, junge Frau,
Und den ſäugenden Knaben
An deiner Bruſt!
Laß mich an der Felſenwand hier,
In des Ulmbaums Schatten,
Meine Bürde werfen,
Neben dir ausruhn.

Frau.

Welch Gewerb treibt dich
Durch des Tages Hitze
Den ſtaubigen Pfad her?
Bringſt du Waaren aus der Stadt
Im Land herum?
Lächelſt, Fremdling,
Ueber meine Frage?

Wandrer.

Keine Waaren bring' ich aus der Stadt.
Kühl wird nun der Abend;
Zeige mir den Brunnen,
Draus du trinkeſt,
Liebes junges Weib!

Frau.

Hier den Felſenpfad hinauf.
Geh voran! durchs Gebüſche

Geht der Pfad nach der Hütte,
Drin ich wohne,
Zu dem Brunnen,
Den ich trinke.

Wandrer.

Spuren ordnender Menſchenhand
Zwiſchen dem Geſträuch!
Dieſe Steine haſt du nicht gefügt,
Reichhinſtreuende Natur!

Frau.

Weiter hinauf!

Wandrer.

Von dem Moos gedeckt ein Architrav!
Ich erkenne dich, bildender Geiſt!
Haſt dein Siegel in den Stein geprägt.

Frau.

Weiter, Fremdling!

Wandrer.

Eine Inſchrift, über die ich trete!
Nicht zu leſen!
Weggewandelt ſeyd ihr,
Tiefgegrabne Worte,
Die ihr eures Meiſters Andacht
Tauſend Enkeln zeigen ſolltet.

Frau.

Staunеſt, Fremdling,
Dieſe Stein' an?
Droben ſind der Steine viel
Um meine Hütte.

Wandrer.

Droben?

Frau.

Gleich zur Linken
Durchs Gebüſch hinan,
Hier.

Wandrer.

Ihr Muſen und Grazien.

Frau.

Das iſt meine Hütte.

Wandrer.

Eines Tempels Trümmer.

Frau.

Hier zur Seit' hinab
Quillt der Brunnen,
Den ich trinke.

Wandrer.

Glühend webſt du
Ueber deinem Grabe,
Genius! über dir
Iſt zuſammengeſtürzt
Dein Meiſterſtück,
O du Unſterblicher!

Frau.

Wart', ich hole das Gefäß
Dir zum Trinken.

Wandrer.

Epheu hat deine ſchlanke
Götterbildung umkleidet.
Wie du emporſtrebſt
Aus dem Schutte,
Säulenpaar!
Und du einſame Schweſter dort,
Wie ihr,
Düſtres Moos auf dem heiligen Haupt,
Majeſtätiſch trauernd herabſchaut
Auf die zertrümmerten
Zu euern Füßen,
Eure Geſchwiſter!
In des Brombeergeſträuches Schatten
Deckt ſie Schutt und Erde,
Und hohes Gras wankt drüber hin!
Schätzeſt du ſo, Natur,
Deines Meiſterſtücks Meiſterſtück?
Unempfindlich zertrümmerſt du
Dein Heiligthum?
Säeſt Diſteln drein?

Frau.

Wie der Knabe ſchläft!
Willſt du in der Hütte ruhn,
Fremdling? Willſt du hier
Lieber in dem Freien bleiben?
Es iſt kühl! nimm den Knaben,
Daß ich Waſſer ſchöpfen gehe,
Schlafe, Lieber! ſchlaf!

Wandrer.

Süß iſt deine Ruh!
Wie's, in himmliſcher Geſundheit
Schwimmend, ruhig athmet!

Du geboren über Reſten
Heiliger Vergangenheit,
Ruh' ihr Geiſt auf dir!
Welchen der umſchwebt,
Wird in Götterſelbſtgefühl
Jedes Tags genießen.
Voller Keim blüh' auf,
Des glänzenden Frühlings
Herrlicher Schmuck,
Und leuchte vor deinen Geſellen!
Und welkt die Blüthenhülle weg,
Dann ſteig' aus deinem Buſen
Die volle Frucht,
Und reife der Sonn' entgegen.

Frau.

Geſegne's Gott! — Und ſchläft er noch?
Ich habe nichts zum friſchen Trunk,
Als ein Stück Brod, das ich dir bieten kann.

Wandrer.

Ich danke dir.
Wie herrlich alles blüht umher
Und grünt!

Frau.

Mein Mann wird bald
Nach Hauſe ſeyn
Vom Feld. O bleibe, bleibe, Mann!
Und iß mit uns das Abendbrod.

Wandrer.

Ihr wohnet hier?

Frau.

Da, zwiſchen dem Gemäuer her.
Die Hütte baute noch mein Vater

Aus Ziegeln und des Schuttes Steinen.
Hier wohnen wir.
Er gab mich einem Ackersmann,
Und ſtarb in unſern Armen. —
Haſt du geſchlafen, liebes Herz?
Wie er munter iſt, und ſpielen will!
Du Schelm!

Wandrer.

Natur! du ewig keimende,
Schaffſt jeden zum Genuß des Lebens,
Haſt deine Kinder alle mütterlich
Mit Erbtheil ausgeſtattet, einer Hütte.
Hoch baut die Schwalb' an das Geſims,
Unfühlend, welchen Zierrath
Sie verklebt;
Die Raup' umſpinnt den goldnen Zweig
Zum Winterhaus für ihre Brut;
Und du flickſt zwiſchen der Vergangenheit
Erhabne Trümmer
Für dein Bedürfniß
Eine Hütte, o Menſch,
Genießeſt über Gräbern! —
Leb wohl, du glücklich Weib!

Frau.

Du willſt nicht bleiben?

Wandrer.

Gott erhalt' euch,
Segn' euern Knaben!

Frau.

Glück auf den Weg!

Wandrer.

Wohin führt mich der Pfad
Dort über'n Berg?

Frau.

Nach Cuma.

Wandrer.

Wie weit iſt's hin?

Frau.

Drei Meilen gut.

Wandrer.

Leb wohl!
O leite meinen Gang, Natur!
Den Fremdlings-Reiſetritt,
Den über Gräber
Heiliger Vergangenheit
Ich wandle.
Leit' ihn zum Schutzort,
Vorm Nord gedeckt,
Und wo dem Mittagsſtrahl
Ein Pappelwäldchen wehrt.
Und kehr' ich dann
Am Abend heim
Zur Hütte,
Vergoldet vom letzten Sonnenſtrahl;
Laß mich empfangen ſolch ein Weib,
Den Knaben auf dem Arm!

Künstlers Morgenlied.

Der Tempel ist euch aufgebaut,
Ihr hohen Musen all,
Und hier in meinem Herzen ist
Das Allerheiligste.

Wenn Morgens mich die Sonne weckt,
Warm, froh ich schau' umher,
Steht rings ihr Ewiglebenden
Im heil'gen Morgenglanz.

Ich bet' hinan, und Lobgesang
Ist lauter mein Gebet,
Und freudeklingend Saitenspiel
Begleitet mein Gebet.

Ich trete vor den Altar hin,
Und lese, wie sich's ziemt,
Andacht liturg'scher Lection
Im heiligen Homer.

Und wenn er ins Getümmel mich
Von Löwenkriegern reißt,
Und Göttersöhn' auf Wagen hoch
Rachglühend stürmen an,

Und Roß dann vor dem Wagen ſtürzt,
Und drunter und drüber ſich
Freund', Feinde wälzen in Todesblut —
Er ſengte ſie dahin

Mit Flammenſchwert der Heldenſohn,
Zehntauſend auf einmal,
Bis dann auch er, gebändiget
Von einer Götterhand,

Ab auf den Rogus niederſtürzt,
Den er ſich ſelbſt gehäuft,
Und Feinde nun den ſchönen Leib
Verſchändend taſten an:

Da greif' ich muthig auf, es wird
Die Kohle zum Gewehr,
Und jene meine hohe Wand
In Schlachtfeld-Wogen brauſ't.

Hinan! Hinan! Es heulet laut
Gebrüll der Feindeswuth,
Und Schild an Schild, und Schwert auf Helm,
Und um den Todten Tod.

Ich dränge mich hinan, hinan,
Da kämpfen ſie um ihn,
Die tapfern Freunde, tapferer
In ihrer Thränenwuth.

Ach, rettet! Kämpfet! Rettet ihn!
Ins Lager tragt ihn fort,
Und Balſam gießt dem Todten auf,
Und Thränen Todten-Ehr!

Und find' ich mich zurück hierher,
Empfängſt du, Liebe, mich,
Mein Mädchen, ach, im Bilde nur,
Und ſo im Bilde warm!

Ach, wie du ruhteſt neben mir,
Und ſchmachteteſt mich an,
Und mir's vom Aug' durchs Herz hindurch
Zum Griffel ſchmachtete!

Wie ich an Aug' und Wange mich
Und Mund mich weidete,
Und mir's im Buſen jung und friſch,
Wie einer Gottheit, war!

O kehre doch und bleibe dann
In meinen Armen feſt,
Und keine, keine Schlachten mehr,
Nur dich in meinem Arm!

Und ſollſt mir, meine Liebe, ſeyn
Alldeutend Ideal,
Madonna ſeyn, ein Erſtlingskind,
Ein heilig an der Bruſt;

Und haſchen will ich, Nymphe, dich,
Im tiefen Waldgebüſch;
O fliehe nicht die rauhe Bruſt,
Mein aufgerecktes Ohr!

Und liegen will ich Mars zu dir,
Du Liebesgöttin ſtark,
Und ziehn ein Netz um uns herum,
Und rufen dem Olymp,

Wer von den Göttern kommen will,
Beneiden unſer Glück,
Und ſoll's die Fratze Eiferſucht
Am Bettfuß angebannt.

Amor als Landſchaftsmaler.

Saß ich früh auf einer Felſenſpitze,
Sah mit ſtarren Augen in den Nebel;
Wie ein grau grundirtes Tuch geſpannet
Deckt' er alles in die Breit' und Höhe.

Stellt' ein Knabe ſich mir an die Seite,
Sagte: Lieber Freund, wie magſt du ſtarrend
Auf das leere Tuch gelaſſen ſchauen?
Haſt du denn zum Malen und zum Bilden
Alle Luſt auf ewig wohl verloren?

Sah ich an das Kind und dachte heimlich:
Will das Bübchen doch den Meiſter machen!

Willſt du immer trüb' und müßig bleiben,
Sprach der Knabe, kann nichts kluges werden:
Sieh, ich will dir gleich ein Bildchen malen,
Dich ein hübſches Bildchen malen lehren.

Und er richtete den Zeigefinger,
Der ſo röthlich war wie eine Roſe,
Nach dem weiten ausgeſpannten Teppich,
Fing mit ſeinem Finger an zu zeichnen:
Oben malt' er eine ſchöne Sonne,
Die mir in die Augen mächtig glänzte,
Und den Saum der Wolken macht' er golden,

Ließ die Strahlen durch die Wolken dringen;
Malte dann die zarten leichten Wipfel
Frisch erquickter Bäume, zog die Hügel,
Einen nach dem andern, frei dahinter;
Unten ließ er's nicht an Wasser fehlen,
Zeichnete den Fluß so ganz natürlich
Daß er schien im Sonnenstrahl zu glitzern,
Daß er schien am hohen Rand zu rauschen.

Ach, da standen Blumen an dem Flusse,
Und da waren Farben auf der Wiese,
Gold und Schmelz und Purpur und ein Grünes,
Alles wie Smaragd und wie Karfunkel!
Hell und rein lasirt er drauf den Himmel
Und die blauen Berge fern und ferner,
Daß ich ganz entzückt und neu geboren
Bald den Maler, bald das Bild beschaute.

Hab' ich doch, so sagt' er, dir bewiesen,
Daß ich dieses Handwerk gut verstehe;
Doch es ist das schwerste noch zurücke.

Zeichnete darnach mit spitzem Finger
Und mit großer Sorgfalt an dem Wäldchen,
Grad' ans Ende, wo die Sonne kräftig
Von dem hellen Boden wiederglänzte,
Zeichnete das allerliebste Mädchen,
Wohlgebildet, zierlich angekleidet,
Frische Wangen unter braunen Haaren,
Und die Wangen waren von der Farbe,
Wie das Fingerchen, das sie gebildet.

O du Knabe! rief ich, welch ein Meister
Hat in seine Schule dich genommen,
Daß du so geschwind und so natürlich
Alles klug beginnst und gut vollendest?

Da ich noch ſo rede, ſieh, da rühret
Sich ein Windchen, und bewegt die Gipfel,
Kräuſelt alle Wellen auf dem Fluſſe,
Füllt den Schleier des vollkommnen Mädchens,
Und was mich Erſtaunten mehr erſtaunte,
Fängt das Mädchen an den Fuß zu rühren,
Geht zu kommen, nähert ſich dem Orte,
Wo ich mit dem loſen Lehrer ſitze.

Da nun alles, alles ſich bewegte,
Bäume, Fluß und Blumen und der Schleier,
Und der zarte Fuß der Allerſchönſten;
Glaubt ihr wohl, ich ſey auf meinem Felſen,
Wie ein Felſen, ſtill und feſt geblieben?

Künſtlers Abendlied.

Ach, daß die innre Schöpfungskraft
Durch meinen Sinn erſchölle!
Daß eine Bildung voller Saft
Aus meinen Fingern quölle!

Ich zittre nur, ich ſtottre nur,
Und kann es doch nicht laſſen;
Ich fühl', ich kenne dich, Natur,
Und ſo muß ich dich faſſen.

Bedenk' ich dann, wie manches Jahr
Sich ſchon mein Sinn erſchließet,
Wie er, wo dürre Haide war,
Nun Freudenquell genießet;

Wie ſehn' ich mich, Natur, nach dir,
Dich treu und lieb zu fühlen!
Ein luſt'ger Springbrunn, wirſt du mir
Aus tauſend Röhren ſpielen.

Wirſt alle meine Kräfte mir
In meinem Sinn erheitern,
Und dieſes enge Daſeyn mir
Zur Ewigkeit erweitern.

Kenner und Künſtler.

Kenner.

Gut! Brav, mein Herr! Allein
Die linke Seite
Nicht ganz gleich der rechten;
Hier ſcheint es mir zu lang,
Und hier zu breit;
Hier zuckt's ein wenig,
Und die Lippe
Nicht ganz Natur,
So todt noch alles!

Künſtler.

O rathet! Helft mir,
Daß ich mich vollende!
Wo iſt der Urquell der Natur,
Daraus ich ſchöpfend
Himmel fühl' und Leben
In die Fingerſpitzen hervor,
Daß ich mit Götterſinn
Und Menſchenhand
Vermöge zu bilden,
Was bei meinem Weib'
Ich animaliſch kann und muß.

Kenner.

Da ſehen Sie zu.

Künſtler.

So!

Kenner und Enthuſiaſt.

Ich führt' einen Freund zum Maidel jung,
Wollt' ihm zu genießen geben
Was alles es hätt, gar Freud' genung,
Friſch junges warmes Leben.
Wir fanden ſie ſitzen an ihrem Bett,
Thät ſich auf ihr Händlein ſtützen.
Der Herr der macht ihr ein Compliment,
Thät gegen ihr über ſitzen.
Er ſpitzt die Naſe, er ſturt ſie an,
Betracht ſie herüber, hinüber:
Und um mich war's gar bald gethan,
Die Sinnen gingen mir über.

Der liebe Herr für allen Dank
Führt mich drauf in eine Ecken,
Und ſagt, ſie wär' doch allzu ſchlank,
Und hätt' auch Sommerflecken.
Da nahm ich von meinem Kind Adjeu,
Und ſcheidend ſah ich in die Höh:
Ach Herre Gott, ach Herre Gott,
Erbarm' dich doch des Herren!

Da führt' ich ihn in die Galerie
Voll Menſchengluth und Geiſtes;
Mir wird's da gleich, ich weiß nicht wie,
Mein ganzes Herz zerreißt es.
O Maler! Maler! rief ich laut,
Belohn' dir Gott dein Malen!
Und nur die allerſchönſte Braut
Kann dich für uns bezahlen.

Und ſieh, da ging mein Herr herum,
Und ſtochert ſich die Zähne,
Regiſtrirt in Catalogum
Mir meine Götterſöhne.
Mein Buſen war ſo voll und bang,
Von hundert Welten trächtig;
Ihm war bald was zu kurz, zu lang,
Wägt' alles gar bedächtig.

Da warf ich in ein Eckchen mich,
Die Eingeweide brannten.
Um ihn verſammelten Männer ſich,
Die ihn einen Kenner nannten.

Monolog des Liebhabers.

Was nutzt die glühende Natur
Vor deinen Augen dir,
Was nutzt dir das Gebildete
Der Kunst rings um dich her,
Wenn liebevolle Schöpfungskraft
Nicht deine Seele füllt
Und in den Fingerspitzen dir
Nicht wieder bildend wird?

Guter Rath.

Geschieht wohl, daß man einen Tag
Weder sich noch andre leiden mag,
Will nichts dir nach dem Herzen ein;
Sollt's in der Kunst wohl anders seyn?
Drum hetze dich nicht zur schlimmen Zeit,
Denn Füll' und Kraft sind nimmer weit:
Hast in der bösen Stund' geruht,
Ist dir die gute doppelt gut.

Sendschreiben.

Mein altes Evangelium
Bring' ich dir hier schon wieder;
Doch ist mir's wohl um mich herum,
Darum schreib' ich dir's nieder.
Ich holte Gold, ich holte Wein,
Stellt' alles da zusammen;
Da, dacht' ich, da wird Wärme seyn,
Geht mein Gemäld' in Flammen!
Auch thät' ich bei der Schätze Flor
Viel Gluth und Reichthum schwärmen;
Doch Menschenfleisch geht allem vor,
Um sich daran zu wärmen.

Und wer nicht richtet, sondern fleißig ist,
Wie ich bin und wie du bist,
Den belohnt auch die Arbeit mit Genuß;
Nichts wird auf der Welt ihm Ueberdruß.
Denn er blecket nicht mit stumpfem Zahn
Lang' Gesottnes und Gebratnes an,
Das er, wenn er noch so sittlich kaut,
Endlich doch nicht sonderlich verdaut;
Sondern faßt ein tüchtig Schinkenbein,
Haut da gut und taglöhnermäßig drein,
Füllt bis oben gierig den Pokal,
Trinkt, und wischt das Maul wohl nicht einmal.

Sieh, ſo iſt Natur ein Buch lebendig,
Unverſtanden, doch nicht unverſtändlich:
Denn dein Herz hat viel und groß Begehr,
Was wohl in der Welt für Freude wär',
Allen Sonnenſchein und alle Bäume,
Alles Meergeſtad' und alle Träume
In dein Herz zu ſammeln mit einander,
Wie die Welt durchwühlend Banks, Solander.

Und wie muß dir's werden, wenn du fühleſt,
Daß du alles in dir ſelbſt erzieleſt.
Freude haſt an deiner Frau und Hunden,
Als noch keiner in Elyſium gefunden,
Als er da mit Schatten lieblich ſchweifte
Und an goldne Gottgeſtalten ſtreifte.
Nicht in Rom, in Magna Grăcia;
Dir im Herzen iſt die Wonne da!
Wer mit ſeiner Mutter, der Natur, ſich hält,
Find't im Stengelglas wohl eine Welt.

Künſtlers Fug und Recht.

Ein frommer Maler mit vielem Fleiß
Hatte manchmal gewonnen den Preis,
Und manchmal ließ er's auch geſchehn,
Daß er einem Beſſern nach mußt' ſtehn;
Hatte ſeine Tafeln fortgemalt,
Wie man ſie lobt, wie man ſie bezahlt.
Da kamen einige gut hinaus;
Man baut ihn'n ſogar ein Heiligenhaus.

Nun fand er Gelegenheit einmal,
Zu malen eine Wand im Saal;
Mit emſigen Zügen er ſtaffirt,
Was öfters in der Welt paſſirt;
Zog ſeinen Umriß leicht und klar,
Man konnte ſehn, was gemeint da war.
Mit wenig Farben er colorirt,
Doch ſo, daß er das Aug' frappirt.

Er glaubt es für den Platz gerecht
Und nicht zu gut und nicht zu ſchlecht,
Daß es verſammelte Herrn und Fraun,
Möchten einmal mit Luſt beſchaun;
Zugleich er auch noch wünſcht' und wollt'
Daß man dabei was denken ſollt'.

Als nun die Arbeit fertig war,
Da trat herein manch Freundespaar,
Das unſers Künſtlers Werke liebt,
Und darum deſto mehr betrübt,
Daß an der loſen leidigen Wand
Nicht auch ein Götterbildniß ſtand.
Die ſetzten ihn ſogleich zur Red',
Warum er ſo was malen thät,
Da doch der Saal und ſeine Wänd'
Gehörten nur für Narrenhänd';
Er ſollte ſich nicht laſſen verführen
Und nun auch Bänk und Tiſche beſchmieren;
Er ſollte bei ſeinen Tafeln bleiben
Und hübſch mit ſeinem Pinſel ſchreiben;
Und ſagten ihm von dieſer Art
Noch viel Verbindlich's in den Bart.

Er ſprach darauf beſcheidentlich:
Eure gute Meinung beſchämet mich.
Es freut mich mehr nichts auf der Welt
Als wenn euch je mein Werk gefällt.
Da aber aus eigenem Beruf
Gott der Herr allerlei Thier' erſchuf,
Daß auch ſogar das wüſte Schwein,
Kröten und Schlangen vom Herren ſeyn,
Und er auch manches nur ebauchirt,
Und gerade nicht alles ausgeführt
(Wie man den Menſchen denn ſelbſt nicht ſcharf
Und nur en gros betrachten darf):
So hab' ich als ein armer Knecht
Vom ſündlich menſchlichen Geſchlecht
Von Jugend auf allerlei Luſt geſpürt
Und mich in allerlei exercirt,
Und ſo durch Uebung und durch Glück
Gelang mir, ſagt ihr, manches Stück.

Nun dächt' ich, nach vielem Rennen und Laufen
Dürft' einer auch einmal verſchnaufen,
Ohne daß jeder gleich, der wohl ihm wollt',
Ihn 'nen faulen Bengel heißen ſollt'.

Drum iſt mein Wort zu dieſer Friſt
Wie's allezeit geweſen iſt:
Mit keiner Arbeit hab' ich geprahlt
Und was ich gemalt hab', hab' ich gemalt.

Groß iſt die Diana der Epheſer.

Apoſtelgeſchichte 19, 30.

Zu Epheſus ein Goldſchmied ſaß
In ſeiner Werkſtatt, pochte
So gut er konnt', ohn' Unterlaß,
So zierlich er's vermochte.
Als Knab' und Jüngling kniet' er ſchon
Im Tempel vor der Göttin Thron,

Und hatte den Gürtel unter den Brüſten,
Worin ſo manche Thiere niſten,
Zu Hauſe treulich nachgefeilt,
Wie's ihm der Vater zugetheilt;
Und leitete ſein kunſtreich Streben
In frommer Wirkung durch das Leben.

Da hört er denn auf einmal laut
Eines Gaſſenvolkes Windesbraut,
Als gäb's einen Gott ſo im Gehirn
Da! hinter des Menſchen alberner Stirn
Der ſey viel herrlicher als das Weſen,
An dem wir die Breite der Gottheit leſen.

Der alte Künſtler horcht nur auf,
Läßt ſeinen Knaben auf den Markt den Lauf,
Feilt immer fort an Hirſchen und Thieren,
Die ſeiner Gottheit Kniee zieren;
Und hofft, es könnte das Glück ihm walten,
Ihr Angeſicht würdig zu geſtalten.

Will's aber einer anders halten,
So mag er nach Belieben ſchalten;
Nur ſoll er nicht das Handwerk ſchänden;
Sonſt wird er ſchlecht und ſchmählich enden.

Antike.

Homer iſt lange mit Ehren genannt,
Jetzt ward auch Phidias bekannt;
Nun hält nichts gegen beide Stich,
Darob ereifre niemand ſich.

Seyd willkommen edle Gäſte
Jedem ächten deutſchen Sinn;
Denn das Herrlichſte, das Beſte,
Bringt allein dem Geiſt Gewinn.

Begeiſterung.

Faſſeſt du die Muſe nur beim Zipfel,
Haſt du wenig nur gethan;
Geiſt und Kunſt, auf ihrem höchſten Gipfel,
Muthen alle Menſchen an.

Studien.

Nachahmung der Natur
— Der ſchönen —
Ich ging auch wohl auf dieſer Spur;
Gewöhnen
Mocht' ich wohl nach und nach den Sinn
Mich zu vergnügen;
Allein ſobald ich mündig bin,
Es ſind's die Griechen!

Typus.

Es iſt nichts in der Haut
Was nicht im Knochen iſt.
Vor ſchlechtem Gebilde jedem graut,
Das ein Augenſchmerz ihm iſt.

Was freut denn jeden? Blühen zu ſehn
Das von innen ſchon gut geſtaltet;
Außen mag's in Glätte, mag in Farben gehn,
Es iſt ihm ſchon voran gewaltet.

Unerläßlich.

Gar manches artig iſt geſchehn
Durch leichte Griffel-Spiele;
Doch, recht betrachtet, wohl beſehn,
Fehlt immer Hain und Mühle.

Ideale.

Der Maler wagt's mit Götter-Bildern,
Sein Höchſtes hat er aufgeſtellt;
Doch was er für unmöglich hält:
Dem Liebenden die Liebſte ſchildern,
Er wag' es auch! Ein Traum wird frommen,
Ein Schattenbild iſt hoch willkommen.

Abwege.

Künſtler, wird's im Innern ſteif,
Das iſt nicht erfreulich;
Auch der vagen Züge Schweif
Iſt uns ganz abſcheulich;
Kommſt du aber auf die Spur
Daß du's nicht getroffen,
Zu der wahren Kunſtnatur
Steht der Pfad ſchon offen.

Modernes.

„Wie aber kann ſich Hans van Eyck
Mit Phidias nur meſſen?“
Ihr müßt, ſo lehr' ich, alſogleich
Einen um den andern vergeſſen.
Denn wärt ihr ſtets bei Einer geblieben
Wie könntet ihr noch immer lieben?
Das iſt die Kunſt, das iſt die Welt,
Daß eins ums andere gefällt.

Dilettant und Künſtler.

Blätter nach Natur geſtammelt,
Sind ſie endlich auch geſammelt,
Deuten wohl auf Kunſt und Leben;
Aber Ihr, im Künſtler-Kranze,
Jedes Blatt ſey euch das Ganze,
Und belohnt iſt euer Streben.

Landſchaft.

Das alles ſieht ſo luſtig aus,
So wohl gewaſchen das Bauerhaus,
So morgenthaulich Gras und Baum,
So herrlich Blau der Berge Saum!
Seht nur das Wölkchen, wie es ſpielt
Und ſich im reinen Aether kühlt!
Fände ſich ein Niederländer hier,
Er nähme wahrlich gleich Quartier,
Und was er ſieht und was er malt,
Wird hundert Jahre nachgezahlt.

Wie kommt dir denn das alles vor?
Es glänzt als wie durch Silberflor,
Durchſcheinend iſt's, es ſteht ein Licht
Dahinter, lieblichſtes Geſicht.
Durch ſolcher holden Lampe Schein
Wird alles klar und überrein,
Was ſonſt ein garſtig Ungefähr,
Tagtäglich, ein Gemeines wär' —
Fehlt's dir an Geiſt und Kunſt-Gebühr,
Die Liebe weiß ſchon Rath dafür.

Künſtler-Lied.

Zu erfinden, zu beſchließen
Bleibe, Künſtler, oft allein,
Deines Wirkens zu genießen
Eile freudig zum Verein!
Dort im Ganzen ſchau, erfahre
Deinen eignen Lebenslauf,
Und die Thaten mancher Jahre
Gehn dir in dem Nachbar auf.

Der Gedanke, das Entwerfen,
Die Geſtalten, ihr Bezug,
Eines wird das andre ſchärfen,
Und am Ende ſey's genug!
Wohl erfunden, klug erſonnen,
Schön gebildet, zart vollbracht,
So von jeher hat gewonnen
Künſtler kunſtreich ſeine Macht.

Wie Natur im Vielgebilde
Einen Gott nur offenbart,
So im weiten Kunſtgefilde
Webt ein Sinn der ew'gen Art;
Dieſes iſt der Sinn der Wahrheit,
Der ſich nur mit Schönem ſchmückt
Und getroſt der höchſten Klarheit
Hellſten Tags entgegenblickt.

Wie beherzt in Reim und Proſe
Redner, Dichter ſich ergehn,
Soll des Lebens heitre Roſe
Friſch auf Malertafel ſtehn,
Mit Geſchwiſtern reich umgeben,
Mit des Herbſtes Frucht umlegt,
Daß ſie von geheimem Leben
Offenbaren Sinn erregt.

Tauſendfach und ſchön entfließe
Form aus Formen deiner Hand,
Und im Menſchenbild genieße,
Daß ein Gott ſich hergewandt.
Welch ein Werkzeug ihr gebrauchet,
Stellet euch als Brüder dar;
Und geſangweis flammt und rauchet
Opferſäule vom Altar.

Parabolisch.

Was im Leben uns verdrießt
Man im Bilde gern genießt.

Erklärung einer antiken Gemme.

Es ſteht ein junger Feigenſtock
In einem ſchönen Garten;
Daneben ſitzt ein Ziegenbock,
Als wollt' er ſeiner warten.

Allein, Quiriten, wie man irrt!
Der Baum iſt ſchlecht gehütet;
Und ihm zur andern Seite ſchwirrt
Ein Käfer ausgebrütet.

Es fliegt der Held mit Panzerbruſt
Und naſchet in den Zweigen,
Und auch der Bock hat große Luſt,
Gemächlich aufzuſteigen.

Drum ſeht ihr Freunde ſchon beinah
Das Bäumchen nackt von Blättern;
Es ſtehet ganz erbärmlich da
Und flehet zu den Göttern.

Drum hört die guten Lehren an,
Ihr Kinder, zart von Jahren:
Vor Ziegenbock und Käferzahn
Soll man ein Bäumchen wahren!

Katzenpaſtete.

Bewährt den Forſcher der Natur
Ein frei und ruhig Schauen;
So folge Meßkunſt ſeiner Spur
Mit Vorſicht und Vertrauen.

Zwar mag in Einem Menſchenkind
Sich beides auch vereinen;
Doch daß es zwei Gewerbe ſind,
Das läßt ſich nicht verneinen.

Es war einmal ein braver Koch,
Geſchickt im Appretiren;
Dem fiel es ein, er wollte doch
Als Jäger ſich geriren.

Er zog bewehrt zu grünem Wald,
Wo manches Wildpret hauſ'te,
Und einen Kater ſchoß er bald,
Der junge Vögel ſchmauſ'te.

Sah ihn für einen Haſen an
Und ließ ſich nicht bedeuten,
Paſtetete viel Würze dran
Und ſetzt' ihn vor den Leuten.

Doch manche Gäſte das verdroß,
Gewiſſe feine Naſen:
Die Katze, die der Jäger ſchoß,
Macht nie der Koch zum Haſen.

Séance.

Hier iſt's, wo unter eignem Namen
Die Buchſtaben ſonſt zuſammen kamen.
Mit Scharlachkleidern angethan
Saßen die Selbſtlauter oben an:
A, E, I, O und U dabei,
Machten gar ein ſeltſam Geſchrei.
Die Mitlauter kamen mit ſteifen Schritten,
Mußten erſt um Erlaubniß bitten:
Präſident A war ihnen geneigt;
Da wurd' ihnen denn der Platz gezeigt;
Andre aber die mußten ſtehn,
Als Pe-Ha und Te-Ha und ſolches Getön.
Da gab's ein Gerede, man weiß nicht wie;
Das nennt man eine Akademie.

Legende.

In der Wüſten ein heiliger Mann
Zu ſeinem Erſtaunen thät treffen an
Einen ziegenfüßigen Faun, der ſprach:
„Herr, betet für mich und meine Gefährt',
Daß ich zum Himmel gelaſſen werd',
Zur Seligen Freud': uns dürſtet darnach."
Der heilige Mann dagegen ſprach:
„Es ſteht mit deiner Bitte gar gefährlich
Und gewährt wird ſie dir ſchwerlich.
Du kommſt nicht zum engliſchen Gruß:
Denn du haſt einen Ziegenfuß."
Da ſprach hierauf der wilde Mann:
„Was hat euch mein Ziegenfuß gethan?
Sah ich doch manche ſtrack und ſchön
Mit Eſelsköpfen gen Himmel gehn."

Autoren.

Ueber die Wieſe den Bach herab,
Durch ſeinen Garten,
Bricht er die jüngſten Blumen ab;
Ihm ſchlägt das Herz vor Erwarten.
Sein Mädchen kommt — O Gewinnſt! o Glück!
Jüngling, tauſcheſt deine Blüthen um einen Blick!

Der Nachbar Gärtner ſieht herein
Ueber die Hecke: „So ein Thor möcht' ich ſeyn!
Hab' Freude, meine Blumen zu nähren,
Die Vögel von meinen Früchten zu wehren;
Aber ſind ſie reif: Geld! guter Freund!
Soll ich meine Mühe verlieren?"

Das ſind Autoren, wie es ſcheint.
Der eine ſtreut ſeine Freuden herum,
Seinen Freunden, dem Publikum,
Der andre läßt ſich pränumeriren.

Recenſent.

Da hatt' ich einen Kerl zu Gaſt,
Er war mir eben nicht zur Laſt;
Ich hatt' juſt mein gewöhnlich Eſſen,
Hat ſich der Kerl pumpſatt gefreſſen,
Zum Nachtiſch, was ich geſpeichert hatt'.
Und kaum iſt mir der Kerl ſo ſatt,
Thut ihn der Teufel zum Nachbar führen
Ueber mein Eſſen zu räſonniren:
„Die Supp' hätt' können gewürzter ſeyn,
Der Braten braumer, firner der Wein."
Der Tauſendſakerment!
Schlagt ihn todt den Hund! Es iſt ein Recenſent.

Dilettant und Kritiker.

Es hatt' ein Knab' eine Taube zart,
Gar schön von Farben und bunt,
Gar herzlich lieb nach Knaben-Art
Geätzet aus seinem Mund,
Und hatte so Freud' am Täubchen sein,
Daß er nicht konnte sich freuen allein.

Da lebte nicht weit ein Alt-Fuchs herum,
Erfahren und lehrreich und schwätzig darum;
Der hatte den Knaben manch Stündlein ergötzt,
Mit Wundern und Lügen verprahlt und verschwätzt.

„Muß meinem Fuchs doch mein Täubelein zeigen!"
Er lief und fand ihn strecken in Sträuchen.
„Sieh, Fuchs, mein lieb Täublein, mein Täubchen so schön!
Hast du dein Tag so ein Täubchen gesehn?"

Zeig her! — Der Knabe reicht's. — Geht wohl an;
Aber es fehlt noch Manches dran.
Die Federn, zum Exempel, sind zu kurz gerathen. —
Da fing er an, rupft' sich den Braten.

Der Knabe schrie. — Du mußt stärkre einsetzen,
Sonst ziert's nicht, schwinget nicht. —
Da war's nackt — Mißgeburt! — und in Fetzen!
Dem Knaben das Herze bricht.

Wer sich erkennt im Knaben gut,
Der sey vor Füchsen auf seiner Hut.

Neologen.

Ich begegnet' einem jungen Mann,
Ich fragt' ihn um ſein Gewerbe;
Er ſagt': ich ſorge, wie ich kann,
Daß ich mir, eh ich ſterbe,
Ein Bauerglückchen erwerbe.
Ich ſagte: das iſt ſehr wohl gedacht;
Und wünſchte, er hätt' es ſo weit gebracht.
Da hört' ich: er habe vom lieben Papa
Und eben ſo von der Frau Mama
Die allerſchönſten Rittergüter.

Das nenn' ich doch originale Gemüther.

Krittler.

Ein unverſchämter Naſeweis,
Der, was er durch Stahlarbeitersfleiß
Auf dem Laden künſtlich liegen ſah,
Dacht', es wär' für ihn alleine da:
So tatſcht' er dem geduldigen Mann
Die blanken Waaren ſämmtlich an
Und ſchätzte ſie, nach Dünkelsrecht,
Das Schlechte hoch, das Gute ſchlecht,
Getroſt, zufriednen Angeſichts;
Dann ging er weg und kaufte nichts.

Den Kramer das zuletzt verdroß,
Und macht ein ſtählern künſtlich Schloß
Zur rechten Stunde glühend heiß.
Da ruft gleich unſer Naſeweis:
„Wer wird ſo ſchlechte Waare kaufen!
Der Stahl iſt ſchändlich angelaufen."
Und tappt auch gleich recht läppiſch drein
Und fängt erbärmlich an zu ſchrein.
Der Kramer fragt: was iſt denn das?
Der Quidam ſchreit: „Ein froſtiger Spaß!"

Kläffer.

Wir reiten in die Kreuz' und Quer'
Nach Freuden und Geſchäften;
Doch immer kläfft es hinterher
Und billt aus allen Kräften.
So will der Spitz aus unſerm Stall
Uns immerfort begleiten,
Und ſeines Bellens lauter Schall
Beweiſ't nur, daß wir reiten.

Celebrität.

Auf großen und auf kleinen Brucken
Stehn vielgestaltete Nepomucken
Von Erz, von Holz, gemalt, von Stein,
Coloſſiſch hoch, und puppiſch klein.
Jeder hat ſeine Andacht davor,
Weil Nepomuck auf der Brucken das Leben verlor.

Iſt einer nun mit Kopf und Ohren
Einmal zum Heiligen auserkoren,
Oder hat er unter Henkershänden
Erbärmlich müſſen das Leben enden;
So iſt er zur Qualität gelangt,
Daß er gar weit im Bilde prangt.
Kupferſtich, Holzſchnitt thun ſich eilen,
Ihn allen Welten mitzutheilen;
Und jede Geſtalt wird wohl empfangen,
Thut ſie mit ſeinem Namen prangen:
Wie es denn auch dem Herren Chriſt
Nicht ein Haar beſſer geworden iſt.
Merkwürdig für die Menſchenkinder,
Halb Heiliger, halb armer Sünder,
Sehn wir Herrn Werther auch allda
Prangen in Holzſchnitts-gloria.
Das zeugt erſt recht von ſeinem Werthe,
Daß mit erbärmlicher Gebärde

Er wird auf jedem Jahrmarkt prangen,
Wird in Wirthsſtuben aufgehangen.
Jeder kann mit dem Stocke zeigen:
„Gleich wird die Kugel das Hirn erreichen!“
Und jeder ſpricht bei Bier und Brod:
„Gott ſey's gedankt: nicht wir ſind todt!“

Pfaffenſpiel.

In einer Stadt, wo Parität
Noch in der alten Ordnung ſteht,
Da, wo ſich nämlich Katholiken
Und Proteſtanten in einander ſchicken,
Und, wie's von Vätern war erprobt,
Jeder Gott auf ſeine Weiſe lobt;
Da lebten wir Kinder Lutheraner
Von etwas Predigt und Geſang,
Waren aber dem Kling und Klang
Der Katholiken nur zugethaner:
Denn alles war doch gar zu ſchön,
Bunter und luſtiger anzuſehn.

Dieweil nun Affe, Menſch und Kind
Zur Nachahmung geboren ſind,
Erfanden wir, die Zeit zu kürzen,
Ein auserleſ'nes Pfaffenſpiel:
Zum Chorrock, der uns wohlgefiel,
Gaben die Schweſtern ihre Schürzen;
Handtücher mit Wirkwerk ſchön verziert,
Wurden zur Stola traveſtirt;
Die Mütze mußte den Biſchof zieren,
Von Goldpapier mit vielen Thieren.

So zogen wir nun im Ornat
Durch Haus und Garten früh und ſpat,
Und wiederholten ohne Schonen
Die ſämmtlichen heiligen Functionen:

Doch fehlte noch das beſte Stück.
Wir wußten wohl: ein prächtig Läuten
Habe hier am meiſten zu bedeuten;
Und nun begünſtigt uns das Glück:
Denn auf dem Boden hing ein Strick.
Wir ſind entzückt, und wie wir dieſen
Zum Glockenſtrang ſogleich erkieſen,
Ruht er nicht einen Augenblick:
Denn wechſelnd eilten wir Geſchwiſter,
Einer ward um den andern Küſter,
Ein jedes drängte ſich hinzu.
Das ging nun allerliebſt von ſtatten
Und weil wir keine Glocken hatten,
So ſangen wir Bum Baum dazu.

Vergeſſen, wie die ältſte Sage,
War der unſchuld'ge Kinder-Scherz;
Doch grade dieſe letzten Tage
Fiel er mit einmal mir aufs Herz:
Da ſind ſie ja, nach allen Stücken,
Die neupoetiſchen Katholiken!

Die Freude.

Es flattert um die Quelle
Die wechſelnde Libelle,
Mich freut ſie lange ſchon;
Bald dunkel und bald helle,
Wie der Chamäleon,
Bald roth, bald blau,
Bald blau, bald grün;
O daß ich in der Nähe
Doch ihre Farben ſähe!

Sie ſchwirrt und ſchwebet, raſtet nie!
Doch ſtill, ſie ſetzt ſich an die Weiden.
Da hab' ich ſie! Da hab' ich ſie!
Und nun betracht' ich ſie genau,
Und ſeh' ein traurig dunkles Blau —

So geht es dir, Zergliedrer deiner Freuden!

Gedichte.

Gedichte ſind gemalte Fenſterſcheiben!
Sieht man vom Markt in die Kirche hinein
Da iſt alles dunkel und düſter;
Und ſo ſieht's auch der Herr Philiſter:
Der mag denn wohl verdrießlich ſeyn
Und lebenslang verdrießlich bleiben.

Kommt aber nur einmal herein!
Begrüßt die heilige Capelle;
Da iſt's auf einmal farbig helle,
Geſchicht' und Zierrath glänzt in Schnelle,
Bedeutend wirkt ein edler Schein;
Dieß wird euch Kindern Gottes taugen,
Erbaut euch und ergötzt die Augen!

Die Poeſie.

Gott ſandte ſeinen rohen Kindern
Geſetz und Ordnung, Wiſſenſchaft und Kunſt,
Begabte die mit aller Himmelsgunſt
Der Erde graſſes Loos zu mindern.
Sie kamen nackt vom Himmel an
Und wußten ſich nicht zu benehmen;
Die Poeſie zog ihnen Kleider an
Und keine hatte ſich zu ſchämen.

Amor und Pſyche.

Den Muſen-Schweſtern fiel es ein,
Auch Pſychen in der Kunſt zu dichten
Methodice zu unterrichten;
Das Seelchen blieb proſaiſch rein.
Nicht ſonderlich erklang die Leyer,
Selbſt in der ſchönſten Sommernacht;
Doch Amor kommt mit Blick und Feuer,
Der ganze Curſus war vollbracht.

Ein Gleichniß.

Jüngſt pflückt' ich einen Wieſenſtrauß,
Trug ihn gedankenvoll nach Haus;
Da hatten, von der warmen Hand,
Die Kronen ſich alle zur Erde gewandt.
Ich ſetzte ſie in friſches Glas,
Und welch ein Wunder war mir das!
Die Köpfchen hoben ſich empor,
Die Blätterſtengel im grünen Flor,
Und allzuſammen ſo geſund
Als ſtänden ſie noch auf Muttergrund.

So war mir's als ich wunderſam
Mein Lied in fremder Sprache vernahm.

Fliegentod.

Sie ſaugt mit Gier verräthriſches Getränke
Unabgeſetzt, vom erſten Zug verführt;
Sie fühlt ſich wohl und längſt ſind die Gelenke
Der zarten Beinchen ſchon paralyſirt;
Nicht mehr gewandt die Flügelchen zu putzen,
Nicht mehr geſchickt das Köpfchen aufzuſtutzen —
Das Leben ſo ſich im Genuß verliert.
Zum ſtehen kaum wird noch das Füßchen taugen;
So ſchlürft ſie fort und, mitten unterm Saugen,
Umnebelt ihr der Tod die tauſend Augen.

Am Fluſſe.

Wenn du am breiten Fluſſe wohnſt,
Seicht ſtockt er manchmal auch vorbei;
Dann, wenn du deine Wieſen ſchonſt
Herüber ſchlemmt er, es iſt ein Brei.

Am klaren Tag hinab die Schiffe,
Der Fiſcher weislich ſtreicht hinan;
Nun ſtarret Eis am Kies und Riffe,
Das Knabenvolk iſt Herr der Bahn.

Das mußt du ſehn und unterweilen
Doch immer was du willſt vollziehn!
Nicht ſtocken darfſt du, vor nicht eilen;
Die Zeit ſie geht gemeſſen hin.

Fuchs und Kranich.

Zwei Personen ganz verschieden
Luden sich bei mir zu Tafel,
Dießmal lebten sie in Frieden,
Fuchs und Kranich sagt die Fabel.

Beiden macht' ich was zurechte,
Rupfte gleich die jüngsten Tauben;
Weil er von Schakals Geschlechte
Legt' ich bei geschwollne Trauben.

Langgehälst'tes Glasgefäße
Setzt' ich ungesäumt dagegen,
Wo sich klar im Elemente
Gold- und Silberfischlein regen.

Hättet ihr den Fuchs gesehen
Auf der flachen Schüssel hausen,
Neidisch müßtet ihr gestehen:
Welch ein Appetit zum Schmausen!

Wenn der Vogel, ganz bedächtig,
Sich auf einem Fuße wiegte,
Hals und Schnabel, zart und schmächtig,
Zierlich nach den Fischlein schmiegte.

Dankend freuten ſie beim Wandern
Sich der Tauben, ſich der Fiſchchen;
Jeder ſpottete des andern
Als genährt am Katzentiſchchen.

Willſt nicht Salz und Schmalz verlieren;
Mußt, gemäß den Urgeſchichten,
Wenn die Leute willſt gaſtiren;
Dich nach Schnauz und Schnabel richten.

Fuchs und Jäger.

Schwer, in Waldes Buſch und Wuchſe,
Füchſen auf die Spur gelangen;
Hält's der Jäger mit dem Fuchſe,
Iſt's unmöglich ihn zu fangen.

Und ſo wäre manches Wunder
Wie A B, Ab auszuſprechen,
Ueber welches wir jetzunder
Kopf und Hirn im Kopf zerbrechen.

Beruf des Storchs.

Der Storch, der ſich von Froſch und Wurm
An unſerm Teiche nähret,
Was niſtet er auf dem Kirchenthurm?
Wo er nicht hingehöret.

Dort klappt und klappert er genung,
Verdrießlich anzuhören;
Doch wagt es weder Alt noch Jung
Ihm in das Neſt zu ſtören.

Wodurch — geſagt mit Reverenz —
Kann er ſein Recht beweiſen?
Als durch die löbliche Tendenz
Aufs Kirchendach zu . . . . . .

Die Frösche.

Ein großer Teich war zugefroren;
Die Fröſchlein, in der Tiefe verloren,
Durften nicht ferner quacken noch ſpringen,
Verſprachen ſich aber, im halben Traum,
Fänden ſie nur da oben Raum,
Wie Nachtigallen wollten ſie ſingen.
Der Thauwind kam, das Eis zerſchmolz,
Nun ruderten ſie und landeten ſtolz,
Und ſaßen am Ufer weit und breit
Und quackten wie vor alter Zeit.

Die Hochzeit.

Im Dorfe war ein groß Gelag,
Man ſagt' es ſey ein Hochzeittag.
Ich zwängte mich in den Schenken-Saal,
Da drehten die Pärchen allzumal,
Ein jedes Mädchen mit ſeinem Wicht;
Da gab es manch verliebt Geſicht.
Nun fragt' ich endlich nach der Braut —
Mir einer ſtarr ins Angeſicht ſchaut:
„Das mögt ihr von einem andern hören!
Wir aber tanzen ihr zu Ehren,
Wir tanzen ſchon drei Tag und Nacht
Und hat noch niemand an ſie gedacht."

Will einer im Leben um ſich ſchauen,
Dergleichen wird man ihm viel vertrauen.

Begräbniß.

Ein Mägdlein trug man zur Thür hinaus
Zu Grabe;
Die Bürger ſchauten zum Fenſter heraus,
Sie ſaßen eben in Saus und Braus
Auf Gut und Habe.
Da dachten ſie: man trägt ſie hinaus,
Trägt man uns nächſtens auch hinaus,
Und wer denn endlich bleibt im Haus
Hat Gut und ſchöne Gaben:
Es muß ſie doch Einer haben.

Drohende Zeichen.

Tritt in recht vollem klaren Schein
Frau Venus am Abendhimmel herein,
Oder daß blutroth ein Komet
Gar ruthengleich durch Sterne ſteht;
Der Philiſter ſpringt zur Thüre heraus:
Der Stern ſteht über meinem Haus!
O weh! das iſt mir zu verfänglich! —
Da ruft er ſeinem Nachbar bänglich:
Ach ſeht, was mir ein Zeichen bräut,
Das gilt fürwahr uns armen Leut'!
Meine Mutter liegt am böſen Keuch,
Mein Kind am Wind und ſchwerer Seuch,
Meine Frau, fürcht' ich, will auch erkranken,
Sie thät ſchon ſeit acht Tag nicht zanken:
Und andre Dinge nach Bericht!
Ich fürcht' es kommt das jüngſte Gericht.

Der Nachbar ſpricht: ihr habt wohl recht,
Es geht uns dießmal allen ſchlecht.
Doch laßt uns ein paar Gaſſen gehen,
Da ſeht ihr wie die Sterne ſtehen.
Sie deuten hier, ſie deuten dort.
Bleibe jeder weislich an ſeinem Ort,
Und thue das Beſte was er kann,
Und leide wie ein andrer Mann.

Die Käufer.

Zu der Apfel-Verkäuferin
Kamen Kinder gelaufen,
Alle wollten kaufen;
Mit munterm Sinn
Griffen ſie aus dem Haufen,
Beſchauten mit Verlangen
Nah und näher rothbäckige Wangen —
Sie hörten den Preis
Und warfen ſie wieder hin
Als wären ſie glühend heiß.

Was der für Käufer haben ſollte
Der Waare gratis geben wollte.

Das Bergdorf.

„Jetzt war das Bergdorf abgebrannt,
Sieh nur wie ſchnell ſich das ermannt!
Steht alles wieder in Bret und Schindeln,
Die Kinder liegen in Wieg' und Windeln;
Wie ſchön iſt's wenn man Gott vertraut!"

Neuer Scheiterhaufen iſt aufgebaut,
Daß, wenn es Funken und Wind gefiele,
Gott ſelbſt verlör' in ſolchem Spiele.

Symbole.

Im Vatican bedient man ſich
Palmſonntags ächter Palmen,
Die Cardinäle beugen ſich
Und ſingen alte Pſalmen.
Dieſelben Pſalmen ſingt man auch
Oelzweiglein in den Händen,
Muß im Gebirg zu dieſem Brauch
Stechpalmen gar verwenden;
Zuletzt, man will ein grünes Reis,
So nimmt man Weidenzweige,
Damit der Fromme Lob und Preis
Auch im Geringſten zeige.
Und habt ihr euch das wohl gemerkt,
Gönnt man euch das Bequeme,
Wenn ihr im Glauben euch beſtärkt;
Das ſind Mythologeme.

Drei Palinodien.

1.

„— Weihrauch iſt nur ein Tribut für Götter
Und für die Sterblichen ein Gift.

Soll denn dein Opferrauch
Die Götter kränken?
Du hältſt die Naſe zu —
Was ſoll ich denken?
Den Weihrauch ſchätzet man
Vor allen Dingen;
Wer ihn nicht riechen kann
Soll ihn nicht bringen.

Mit ſtarrem Angeſicht
Verehrſt du Puppen,
Und riecht der Prieſter nicht,
So hat Gott den Schnuppen.

2.

Geiſt und Schönheit im Streit.

Herr Geiſt, der allen Reſpect verdient,
Und deſſen Gunſt wir höchlich ſchätzen,
Vernimmt, man habe ſich erkühnt
Die Schönheit über ihn zu ſetzen;
Er macht daraus ein großes Weſen.
Da kommt Herr Hauch, uns längſt bekannt
Als würdiger Geiſtsrepräſentant,
Fängt an, doch leider nicht galant,
Dem Luderchen den Text zu leſen.
Das rührt den Leichtſinn nicht einmal,
Sie läuft gleich zu dem Principal:
Ihr ſeyd ja ſonſt gewandt und klug,
Iſt denn die Welt nicht groß genug!
Ich laſſ' euch, wenn ihr trutzt, im Stich;
Doch ſeyd ihr weiſe, ſo liebt ihr mich.
Seyd verſichert, im ganzen Jahr
Giebt's nicht wieder ſo ein hübſches Paar.

Ἄλλως.

Die Schönheit hatte ſchöne Töchter,
Der Geiſt erzeugte dumme Söhne,
So war für einige Geſchlechter
Der Geiſt nicht ewig, doch das Schöne.
Der Geiſt iſt immer Autochthone.
So kam er wieder, wirkte, ſtrebte,
Und fand, zu ſeinem höchſten Lohne
Die Schönheit die ihn friſch belebte.

3.

Regen und Regenbogen.

Auf ſchweres Gewitter und Regenguß
Blickt' ein Philiſter, zum Beſchluß,
Ins weiterziehende Grauſe nach,
Und ſo zu ſeines Gleichen ſprach:
Der Donner hat uns ſehr erſchreckt,
Der Blitz die Scheunen angeſteckt
Und das war unſrer Sünden Theil!
Dagegen hat, zu friſchem Heil,
Der Regen fruchtbar uns erquickt
Und für den nächſten Herbſt beglückt.
Was kommt nun aber der Regenbogen
An grauer Wand herangezogen?
Der mag wohl zu entbehren ſeyn
Der bunte Trug! Der leere Schein!

Frau Iris aber dagegen ſprach:
Erkühnſt du dich zu meiner Schmach?
Doch bin ich hier ins All geſtellt
Als Zeugniß einer beſſern Welt,
Für Augen die vom Erdenlauf
Getroſt ſich wenden zum Himmel auf,
Und in der Dünſte trübem Netz
Erkennen Gott und ſein Geſetz.
Drum wühle du, ein andres Schwein,
Nur immer den Rüſſel in den Boden hinein,
Und gönne dem verklärten Blick
An meiner Herrlichkeit ſein Glück.

Die Originalen.

Ich trat in meine Gartenthür,
Drei Freunde kamen, auch wohl vier,
Ich bat ſie höflich zu mir ein
Und ſagte: ſie ſollten willkommen ſeyn;
Da in der Mitte, im heitern Saal,
Stünd' grade ein hübſches Frühſtücksmahl.
Wollt' jedem der Garten wohl gefallen,
Darin nach ſeiner Art zu wallen.
Der eine ſchlich in dichte Lauben,
Der andre kletterte nach Trauben,
Sein Bruder nach hohen Aepfeln ſchielt',
Die er für ganz vortrefflich hielt.
Ich ſagte: die ſtünden alle friſch
Zuſammen drinn' auf rundem Tiſch,
Und wären ihnen gar ſchön empfohlen.
Sie aber wollten ſie ſelber holen;
Auch war der letzte, wie eine Maus,
Fort! wohl zur Hinterthür hinaus.
Ich aber ging zum Saal hinein,
Verzehrte mein Frühſtück ganz allein.

Bildung.

„Von wem auf Lebens- und Wiſſens-Bahnen
Wardſt du genährt und befeſtet?
Zu fragen ſind wir beauftragt.“

Ich habe niemals danach gefragt:
Von welchen Schnepfen und Faſanen,
Capaunen und Welſchenhahnen
Ich mein Bäuchelchen gemäſtet.

So bei Pythagoras, bei den Beſten,
Saß ich unter zufriednen Gäſten;
Ihr Frohmal hab' ich unverdroſſen
Niemals beſtohlen, immer genoſſen.

Eins wie's andre.

Die Welt iſt ein Sardellen-Salat;
Er ſchmeckt uns früh, er ſchmeckt uns ſpat:
Citronen-Scheibchen rings umher,
Dann Fiſchlein, Würſtlein, und was noch mehr
In Eſſig und Oel zuſammenrinnt,
Kapern, ſo künftige Blumen ſind —
Man ſchluckt ſie zuſammen wie Ein Geſind.

Valet.

Sonſt war ich Freund von Narren,
Ich rief ſie ins Haus herein;
Brachte jeder ſeinen Sparren,
Wollten Zimmermeiſter ſeyn.
Wollten mir das Dach abtragen,
Ein andres ſetzen hinauf,
Sie legten das Holz zu Schragen
Und nahmen's wieder auf.

Und rannten hin und wieder,
Und ſtießen einander an;
Das fuhr mir in die Glieder
Daß ich den Froſt gewann.
Ich ſagt': hinaus ihr Narren! —
Sie ärgerten ſich drob;
Nahm jeder ſeinen Sparren,
Der Abſchied der war grob.

Daher bin ich belehret,
Ich ſitze nun an der Thür,
Wenn einer ſich zu mir kehret:
Geh, ruf' ich, für und für!
Du biſt ein Narr, ſo gräulich! —
Da macht er ein flämiſch Geſicht:
„Du Hausherr! Wie abſcheulich!
Was giebſt dir für ein Gewicht!

Wir faſeln ja durch die Straßen,
Wir jubeln auf dem Markt,
Wird einer, wegen Unmaßen,
Gar ſelten angequarkt.
Du ſollſt uns gar nichts heißen!“

Nun endet meine Qual!
Denn gehn ſie vor die Thüre —
Es iſt beſſer als in den Saal.

Ein Meiſter einer ländlichen Schule.

I.

Ein Meiſter einer ländlichen Schule
Erhub ſich einſt von ſeinem Stuhle,
Und hatte feſt ſich vorgenommen
In beſſere Geſellſchaft zu kommen;
Deßwegen er, im nahen Bad,
In den ſogenannten Salon eintrat.
Verblüfft war er gleich an der Thür,
Als wenn's ihm zu vornehm widerführ';
Macht daher dem erſten Fremden rechts
Einen tiefen Bückling, es war nichts ſchlechts;
Aber hinten hatt' er nicht vorgeſehn,
Daß da auch wieder Leute ſtehn,
Gab einem zur Linken in den Schooß
Mit ſeinem Hintern einen derben Stoß.
Das hätt' er ſchnell gern abgebüßt;
Doch wie er eilig den wieder begrüßt,
So ſtößt er rechts einen andern an,
Er hat wieder jemand was Leids gethan.
Und wie er's dieſem wieder abbittet,
Er's wieder mit einem andern verſchüttet.
Und complimentirt ſich zu ſeiner Qual,
Von hinten und vorn, ſo durch den Saal,
Bis ihm endlich ein derber Geiſt
Ungeduldig die Thüre weiſ't.

Möge doch Mancher, in ſeinen Sünden,
Hievon die Nutzanwendung finden.

II.

Da er nun seine Straße ging
Dacht' er: ich machte mich zu gering;
Will mich aber nicht weiter schmiegen;
Denn wer sich grün macht den fressen die Ziegen.
So ging er gleich frisch querfeldein,
Und zwar nicht über Stock und Stein,
Sondern über Aecker und gute Wiesen,
Zertrat das alles mit latschen Füßen.

Ein Besitzer begegnet ihm so
Und fragt nicht weiter wie? noch wo?
Sondern schlägt ihn tüchtig hinter die Ohren.

Bin ich doch gleich wie neu geboren!
Ruft unser Wandrer hochentzückt.
Wer bist du Mann der mich beglückt?
Möchte mich Gott doch immer segnen,
Daß mir so fröhliche Gesellen begegnen!

Legende vom Hufeiſen.

Als noch, verkannt und ſehr gering,
Unſer Herr auf der Erde ging,
Und viele Jünger ſich zu ihm fanden,
Die ſehr ſelten ſein Wort verſtanden,
Liebt' er ſich gar über die Maßen
Seinen Hof zu halten auf der Straßen,
Weil unter des Himmels Angeſicht
Man immer beſſer und freier ſpricht.
Er ließ ſie da die höchſten Lehren
Aus ſeinem heiligen Munde hören;
Beſonders durch Gleichniß und Exempel
Macht' er einen jeden Markt zum Tempel.

So ſchlendert' er in Geiſtes Ruh
Mit ihnen einſt einem Städtchen zu,
Sah etwas blinken auf der Straß,
Das ein zerbrochen Hufeiſen was.
Er ſagte zu St. Peter drauf:
Heb' doch einmal das Eiſen auf!
Sanct Peter war nicht aufgeräumt,
Er hatte ſo eben im Gehen geträumt,
So was vom Regiment der Welt,
Was einem jeden wohlgefällt:
Denn im Kopf hat das keine Schranken;
Das waren ſo ſeine liebſten Gedanken.

Nun war der Fund ihm viel zu klein,
Hätte müſſen Kron' und Zepter ſeyn;
Aber wie ſollt' er ſeinen Rücken
Nach einem halben Hufeiſen bücken?
Er alſo ſich zur Seite kehrt
Und thut als hätt' ers nicht gehört.

Der Herr, nach ſeiner Langmuth, drauf
Hebt ſelber das Hufeiſen auf,
Und thut auch weiter nicht dergleichen.
Als ſie nun bald die Stadt erreichen,
Geht er vor eines Schmiedes Thür,
Nimmt von dem Mann drei Pfennig dafür.
Und als ſie über den Markt nun gehen,
Sieht er daſelbſt ſchöne Kirſchen ſtehen,
Kauft ihrer, ſo wenig oder ſo viel,
Als man für einen Dreier geben will,
Die er ſodann nach ſeiner Art
Ruhig im Aermel aufbewahrt.

Nun ging's zum andern Thor hinaus,
Durch Wieſ' und Felder ohne Haus,
Auch war der Weg von Bäumen bloß;
Die Sonne ſchien, die Hitz' war groß,
So daß man viel an ſolcher Stätt'
Für einen Trunk Waſſer gegeben hätt'.
Der Herr geht immer voraus vor allen,
Läßt unverſehens eine Kirſche fallen.
Sanct Peter war gleich dahinter her,
Als wenn es ein goldner Apfel wär;
Das Beerlein ſchmeckte ſeinem Gaum.
Der Herr, nach einem kleinen Raum,
Ein ander Kirſchlein zur Erde ſchickt,
Wornach Sanct Peter ſchnell ſich bückt.

So läßt der Herr ihn ſeinen Rücken
Gar vielmal nach den Kirſchen bücken.
Das dauert eine ganze Zeit.
Dann ſprach der Herr mit Heiterkeit:
Thät'ſt du zur rechten Zeit dich regen,
Hätt'ſt du's bequemer haben mögen.
Wer geringe Ding' wenig acht't,
Sich um geringere Mühe macht.

Epigrammatiſch.

Sey das Werthe solcher Sendung
Tiefen Sinnes heitre Wendung.

Das Sonett.

Sich in erneutem Kunſtgebrauch zu üben,
Iſt heil'ge Pflicht, die wir dir auferlegen:
Du kannſt dich auch, wie wir, beſtimmt bewegen
Nach Tritt und Schritt, wie es dir vorgeſchrieben.

Denn eben die Beſchränkung läßt ſich lieben,
Wenn ſich die Geiſter gar gewaltig regen;
Und wie ſie ſich denn auch gebärden mögen,
Das Werk zuletzt iſt doch vollendet blieben.

So möcht' ich ſelbſt in künſtlichen Sonetten,
In ſprachgewandter Maaße kühnem Stolze,
Das Beſte, was Gefühl mir gäbe, reimen;

Nur weiß ich hier mich nicht bequem zu betten,
Ich ſchneide ſonſt ſo gern aus ganzem Holze,
Und müßte nun doch auch mitunter leimen.

Natur und Kunſt.

Natur und Kunſt ſie ſcheinen ſich zu fliehen,
Und haben ſich, eh' man es denkt, gefunden;
Der Widerwille iſt auch mir verſchwunden,
Und beide ſcheinen gleich mich anzuziehen.

Es gilt wohl nur ein redliches Bemühen!
Und wenn wir erſt, in abgemeßnen Stunden,
Mit Geiſt und Fleiß uns an die Kunſt gebunden,
Mag frei Natur im Herzen wieder glühen.

So iſt's mit aller Bildung auch beſchaffen:
Vergebens werden ungebundne Geiſter
Nach der Vollendung reiner Höhe ſtreben.

Wer Großes will muß ſich zuſammen raffen:
In der Beſchränkung zeigt ſich erſt der Meiſter,
Und das Geſetz nur kann uns Freiheit geben.

Vorſchlag zur Güte.

Er.

Du gefällſt mir ſo wohl, mein liebes Kind,
Und wie wir hier bei einander ſind,
So möcht' ich nimmer ſcheiden;
Da wär' es wohl uns beiden.

Sie.

Gefall' ich dir, ſo gefällſt du mir;
Du ſagſt es frei, ich ſag' es dir.
Eh nun! heirathen wir eben!
Das übrige wird ſich geben.

Er.

Heirathen, Engel, iſt wunderlich Wort;
Ich meint', da müßt' ich gleich wieder fort.

Sie.

Was iſt's denn ſo großes Leiden?
Geht's nicht, ſo laſſen wir uns ſcheiden.

Vertrauen.

A.

Was krähst du mir und thust so groß?

B.

„Hab' ich doch ein köstlich Liebchen!“ —

A.

So weis' mir sie doch! Wer ist sie denn?
Die kennt wohl manches Bübchen!

B.

„Kennst du sie denn, du Lumpenhund?“ —

A.

Das will ich grad' nicht sagen;
Doch hat sie wohl auch zu guter Stund
Dem und Jenem nichts abgeschlagen.

B.

„Wer ist denn der Der und der Jener denn?
Das sollst du mir bekennen!
Ich schlage dir gleich den Schädel ein,
Wenn du sie mir nicht kannst nennen!“

A.

Und schlügst du mir auch gleich den Schädel ein,
Da könnt' ich ja nimmer reden;
Und wenn du denkst: „mein Schätzel ist gut!“
Ist weiter ja nichts vonnöthen.

Stoßseufzer.

Ach, man sparte viel!
Seltner wäre verruckt das Ziel,
Wär' weniger Dumpfheit, vergebenes Sehnen,
Ich könnte viel glücklicher seyn —
Gäb's nur keinen Wein
Und keine Weiberthränen!

Erinnerung.

Er.

Gedenkſt du noch der Stunden,
Wo eins zum andern drang?

Sie.

Wenn ich dich nicht gefunden,
War mir der Tag ſo lang.

Er.

Dann herrlich! ein Selbander,
Wie es mich noch erfreut.

Sie.

Wir irrten uns an einander;
Es war eine ſchöne Zeit.

Perfectibilität.

Möcht' ich doch wohl beſſer ſeyn,
Als ich bin! Was wär' es.
Soll ich aber beſſer ſeyn,
Als du biſt; ſo lehr' es!

Möcht' ich auch wohl beſſer ſeyn,
Als ſo mancher andre!
Willſt du beſſer ſeyn, als wir,
Lieber Freund, ſo wandre.

Geſtändniß.

A.

Du toller Wicht, geſteh nur offen:
Man hat dich auf manchem Fehler betroffen!

B.

Ja wohl! doch macht' ich ihn wieder gut.

A.

Wie denn?

B.

Ei, wie's ein jeder thut.

A.

Wie haſt du denn das angefangen?

B.

Ich hab' einen neuen Fehler begangen,
Darauf waren die Leute ſo verſeſſen
Daß ſie des alten gern vergeſſen.

Schneider-Courage.

„Es iſt ein Schuß gefallen!
Mein! ſagt, wer ſchoß dadrauß'?"
Es iſt der junge Jäger,
Der ſchießt im Hinterhaus.

Die Spatzen in dem Garten
Die machen viel Verdruß.
Zwei Spatzen und ein Schneider
Die fielen von dem Schuß;

Die Spatzen von den Schroten,
Der Schneider von dem Schreck;
Die Spatzen in die Schoten,
Der Schneider in den — .

Das garſtige Geſicht.

Wenn einen würdigen Biedermann,
Paſtorn oder Rathsherrn lobeſan,
Die Wittib läßt in Kupfer ſtechen
Und drunter ein Verslein radebrechen;
Da heißt's: Seht hier mit Kopf und Ohren
Den Herrn, Ehrwürdig Wohlgeboren!
Seht ſeine Augen und ſeine Stirn;
Aber ſein verſtändig Gehirn,
So manch Verdienſt ums gemeine Weſen,
Könnt ihr ihm nicht an der Naſe leſen.

So, liebe Lotte! heißt's auch hier:
Ich ſchicke da mein Bildniß dir.
Magſt wohl die ernſte Stirne ſehen,
Der Augen Gluth, der Locken Wehen;
's iſt ungefähr das garſt'ge Geſicht:
Aber meine Liebe ſiehſt du nicht.

Diné zu Coblenz

im Sommer 1774.

Zwiſchen Lavater und Baſedow
Saß ich bei Tiſch des Lebens froh.
Herr Helfer, der war gar nicht faul,
Setzt' ſich auf einen ſchwarzen Gaul,
Nahm einen Pfarrer hinter ſich
Und auf die Offenbarung ſtrich,
Die uns Johannes der Prophet
Mit Räthſeln wohl verſiegeln thät;
Eröffnet die Siegel kurz und gut,
Wie man Theriaksbüchſen öffnen thut,
Und maß mit einem heiligen Rohr
Die Cubusſtadt und das Perlenthor
Dem hocherſtaunten Jünger vor.
Ich war indeß nicht weit gereiſ't,
Hatte ein Stück Salmen aufgeſpeiſ't.

Vater Baſedow, unter dieſer Zeit,
Packt einen Tanzmeiſter an ſeiner Seit,
Und zeigt ihm, was die Taufe klar
Bei Chriſt und ſeinen Jüngern war;
Und daß ſich's gar nicht ziemet jetzt,
Daß man den Kindern die Köpfe netzt.
Drob ärgert ſich der andre ſehr,
Und wollte gar nichts hören mehr

Und ſagt: es wüßte ein jedes Kind,
Daß es in der Bibel anders ſtünd'.
Und ich behaglich unterdeſſen
Hätt' einen Hahnen aufgefreſſen.

Und, wie nach Emaus, weiter ging's
Mit Geiſt- und Feuerſchritten,
Prophete rechts, Prophete links,
Das Weltkind in der Mitten.

Versus memoriales.

Invocavit wir rufen laut,
Reminiscere o wär' ich Braut!
Die Oculi gehn hin und her;
Laetare drüber nicht ſo ſehr.
O Judica uns nicht ſo ſtreng!
Palmarum ſtreuen wir die Meng'.
Auf Oſter-Eier freun ſich hie
Viel Quasi modo geniti.
Misericordias brauchen wir all',
Jubilate iſt ein ſeltner Fall.
Cantate freut der Menſchen Sinn,
Rogate bringt nicht viel Gewinn,
Exaudi uns zu dieſer Friſt,
Spiritus, der du der letzte biſt.

Neue Heilige.

Alle ſchöne Sünderinnen,
Die zu Heiligen ſich geweint,
Sind um Herzen zu gewinnen
All' in Eine nun vereint.
Seht die Mutterlieb', die Thränen,
Ihre Reu und ihre Pein!
Statt Marien Magdalenen
Soll nun Sanct Oliva ſeyn.

Warnung.

So wie Titania im Feen- und Zauberland
Klaus Zetteln in dem Arme fand,
So wirst du bald zur Strafe deiner Sünden
Titänien in deinen Armen finden.

Mamſell U. U.

Ihr Herz iſt gleich
Dem Himmelreich;
Weil die geladnen Gäſte
Nicht kamen,
Ruft ſie zum Feſte
Krüppel und Lahmen.

Haus-Park.

Liebe Mutter, die Geſpielen
Sagen mir ſchon manche Zeit
Daß ich beſſer ſollte fühlen
Was Natur im Freien beut.
Bin ich hinter dieſen Mauern,
Dieſen Hecken, dieſem Bux,
Wollen ſie mich nur bedauern,
Neben dieſem alten Jux.

Solche ſchroffe grüne Wände
Ließen ſie nicht länger ſtehn;
Kann man doch von einem Ende
Gleich bis an das andre ſehn.
Von der Scheere fallen Blätter,
Fallen Blüthen, welch ein Schmerz!
Asmus, unſer lieber Vetter,
Nennt es puren Schneiderſcherz.

Stehn die Pappeln doch ſo prächtig
Um des Nachbars Gartenhaus;
Und bei uns wie niederträchtig
Nehmen ſich die Zwiebeln aus!
Wollt ihr nicht den Wunſch erfüllen –
Ich beſcheide mich ja wohl!
Heuer nur, um Gotteswillen,
Liebe Mutter, keinen Kohl!

Mädchenwünſche.

O fände für mich
Ein Bräutigam ſich!
Wie ſchön iſt's nicht da!
Man nennt uns Mama;
Da braucht man zum Nähen,
Zur Schul' nicht zu gehen;
Da kann man befehlen,
Hat Mägde, darf ſchmälen;
Man wählt ſich die Kleider,
Nach Guſto den Schneider;
Da läßt man ſpazieren,
Auf Bälle ſich führen,
Und fragt nicht erſt lange
Papa und Mama.

Verſchiedene Drohung.

Einſt ging ich meinem Mädchen nach
Tief in den Wald hinein,
Und fiel ihr um den Hals, und „ach!
Droht ſie, ich werde ſchrein.“

Da rief ich trotzig: ha! ich will
Den tödten der uns ſtört! —
„Still! lispelt ſie: Geliebter, ſtill!
Daß ja dich niemand hört.“

Gleich zu Gleich.

Da wächſ't der Wein wo's Faß iſt,
Es regnet gern wo's naß iſt,
Zu Tauben fliegt die Taube,
Zur Mutter paßt die Schraube,
Der Stöpſel ſucht die Flaſchen,
Die Zehrung Reiſetaſchen,
Weil alles was ſich rühret
Am Schluß doch harmoniret.

Denn das iſt Gottes wahre Gift
Wenn die Blüthe zur Blüthe trifft;
Deßwegen Jungfern und Junggeſellen
Im Frühling ſich gar gebärdig ſtellen.

Vergeblich.

Erinnr' ich mich doch ſpät und früh
Des lieblichſten Geſichts,
Sie denkt an mich, ich denk' an ſie,
Und beiden hilft es nichts.

Frech und froh.

Liebesqual verſchmäht mein Herz,
Sanften Jammer, ſüßen Schmerz;
Nur vom Tückt'gen will ich wiſſen,
Heißem Aeuglein, derben Küſſen.
Sey ein armer Hund erfriſcht
Von der Luſt, mit Pein gemiſcht!
Mädchen gieb der friſchen Bruſt
Nichts von Pein, und alle Luſt.

Soldatentroſt.

Nein! hier hat es keine Noth:
Schwarze Mädchen, weißes Brod!
Morgen in ein ander Städtchen!
Schwarzes Brod und weiße Mädchen.

Problem.

Warum iſt alles ſo räthſelhaft?
Hier iſt das Wollen, hier iſt die Kraft;
Das Wollen will, die Kraft iſt bereit
Und daneben die ſchöne lange Zeit.
So ſeht doch hin, wo die gute Welt
Zuſammenhält!
Seht hin, wo ſie auseinanderfällt!

Genialiſch Treiben.

So wälz' ich ohne Unterlaß,
Wie Sanct Diogenes, mein Faß.
Bald iſt es Ernſt, bald iſt es Spaß;
Bald iſt es Lieb', bald iſt es Haß;
Bald iſt es Dieß, bald iſt es Das;
Es iſt ein Nichts, und iſt ein Was.
So wälz' ich ohne Unterlaß,
Wie Sanct Diogenes, mein Faß.

Hypochonder.

Der Teufel hol' das Menſchengeſchlecht!
Man möchte raſend werden!
Da nehm' ich mir ſo eifrig vor:
Will niemand weiter ſehen,
Will all' das Volk Gott und ſich ſelbſt
Und dem Teufel überlaſſen!
Und kaum ſeh' ich ein Menſchengeſicht,
So hab' ich's wieder lieb.

Geſellſchaft.

Aus einer großen Geſellſchaft heraus
Ging einſt ein ſtiller Gelehrter zu Haus.
Man fragte: Wie ſeyd ihr zufrieden geweſen?
„Wären's Bücher, ſagt er, ich würd' ſie nicht leſen."

Probatum est.

A.

Man ſagt: Sie ſind ein Miſanthrop!

B.

Die Menſchen haſſ' ich nicht, Gott Lob!
Doch Menſchenhaß er blies mich an,
Da hab' ich gleich dazu gethan.

A.

Wie hat ſich's denn ſo bald gegeben?

B.

Als Einſiedler beſchloß ich zu leben.

Urſprüngliches.

A.

Was widert dir der Trank ſo ſchal?

B.

Ich trinke gern aus dem friſchen Quall.

A.

Daraus kam aber das Bächlein her!

B.

Der Unterſchied iſt bedeutend ſehr:
's wird immer mehr fremden Schmack gewinnen;
Es mag nur immer weiter rinnen.

Den Originalen.

Ein Quidam ſagt: „Ich bin von keiner Schule;
Kein Meiſter lebt, mit dem ich buhle;
Auch bin ich weit davon entfernt,
Daß ich von Todten was gelernt.“
Das heißt, wenn ich ihn recht verſtand:
„Ich bin ein Narr auf eigne Hand.“

Den Dringlichen.

Was nicht zuſammen geht, das ſoll ſich meiden!
Ich hindr' euch nicht, wo's euch beliebt, zu weiden:
Denn ihr ſeyd neu und ich bin alt geboren.
Macht was ihr wollt; nur laßt mich ungeſchoren!

Den Guten.

Laßt euch einen Gott begeiſten,
Euch beſchränket nur mein Sagen.
Was ihr könnt, ihr werdet's leiſten,
Aber müßt mich nur nicht fragen.

Den Beſten.

Die Abgeſchiednen betracht' ich gern,
Stünd ihr Verdienſt auch noch ſo fern;
Doch mit den edlen lebendigen Neuen
Mag ich wetteifernd mich lieber freuen.

Lähmung.

Was Gutes zu denken wäre gut,
Fänd' ſich nur immer das gleiche Blut;
Dein Gutgedachtes, in fremden Adern,
Wird ſogleich mit dir ſelber hadern.

Ich wär' noch gern ein thätig Mann,
Will aber ruhn:
Denn ich ſoll ja noch immer thun,
Was immer ungern ich gethan.

Trüge gern noch länger des Lehrers Bürden,
Wenn Schüler nur nicht gleich Lehrer würden.

Spruch, Widerſpruch.

Ihr müßt mich nicht durch Widerſpruch verwirren!
Sobald man ſpricht, beginnt man ſchon zu irren.

Demuth.

Seh' ich die Werke der Meiſter an,
So ſeh' ich das, was ſie gethan;
Betracht' ich meine Siebenſachen,
Seh' ich, was ich hätt' ſollen machen.

Keins von allen.

Wenn du dich ſelber machſt zum Knecht,
Bedauert dich niemand, geht's dir ſchlecht;
Machſt du dich aber ſelbſt zum Herrn,
Die Leute ſehn es auch nicht gern;
Und bleibſt du endlich wie du biſt,
So ſagen ſie, daß nichts an dir iſt.

Lebensart.

Ueber Wetter- und Herren-Launen
Runzle niemals die Augenbraunen;
Und bei den Grillen der hübſchen Frauen
Mußt du immer vergnüglich ſchauen.

Vergebliche Müh.

Willſt du der getreue Eckart ſeyn
Und jedermann vor Schaden warnen,
's iſt auch eine Rolle, ſie trägt nichts ein:
Sie laufen dennoch nach den Garnen.

Bedingung.

Ihr laßt nicht nach, ihr bleibt dabei,
Begehret Rath, ich kann ihn geben;
Allein, damit ich ruhig ſey,
Verſprecht mir, ihm nicht nachzuleben.

Das Beſte.

Wenn dir's in Kopf und Herzen ſchwirrt,
Was willſt du Beßres haben!
Wer nicht mehr liebt und nicht mehr irrt,
Der laſſe ſich begraben.

Meine Wahl.

Ich liebe mir den heitern Mann
Am meiſten unter meinen Gäſten:
Wer ſich nicht ſelbſt zum Beſten haben kann,
Der iſt gewiß nicht von den Beſten.

Memento.

Kannſt dem Schickſal widerſtehen,
Aber manchmal giebt es Schläge;
Will's nicht aus dem Wege gehen,
Ei! ſo geh' du aus dem Wege!

Ein anderes.

Mußt nicht widerſtehn dem Schickſal,
Aber mußt es auch nicht fliehen!
Wirſt du ihm entgegen gehen,
Wird's dich freundlich nach ſich ziehen.

Breit wie lang.

Wer beſcheiden iſt, muß dulden,
Und wer frech iſt, der muß leiden;
Alſo wirſt du gleich verſchulden,
Ob du frech ſeyſt, ob beſcheiden.

Lebensregel.

Willſt du dir ein hübſch Leben zimmern,
Mußt dich ums Vergangne nicht bekümmern,
Das Wenigſte muß dich verdrießen;
Mußt ſtets die Gegenwart genießen,
Beſonders keinen Menſchen haſſen
Und die Zukunft Gott überlaſſen.

Friſches Ei, gutes Ei.

Enthuſiasmus vergleich' ich gern
Der Auſter, meine lieben Herrn,
Die, wenn ihr ſie nicht friſch genoßt,
Wahrhaftig iſt eine ſchlechte Koſt.
Begeiſtrung iſt keine Heringswaare,
Die man einpökelt auf einige Jahre.

Selbſtgefühl.

Jeder iſt doch auch ein Menſch! —
Wenn er ſich gewahret,
Sieht er, daß Natur an ihm
Wahrlich nicht geſparet;
Daß er manche Luſt und Pein
Trägt als Er und eigen;
Sollt' er nicht auch hinterdrein
Wohlgemuth ſich zeigen?

Räthſel.

Ein Bruder iſt's von vielen Brüdern,
In allem ihnen völlig gleich,
Ein nöthig Glied von vielen Gliedern,
In eines großen Vaters Reich;
Jedoch erblickt man ihn nur ſelten;
Faſt wie ein eingeſchobnes Kind:
Die andern laſſen ihn nur gelten
Da, wo ſie unvermögend ſind.

Die Jahre.

Die Jahre ſind allerliebſte Leut':
Sie brachten geſtern, ſie bringen heut,
Und ſo verbringen wir Jüngern eben
Das allerliebſte Schlaraffen-Leben.
Und dann fällt's den Jahren auf einmal ein,
Nicht mehr wie ſonſt bequem zu ſeyn;
Wollen nicht mehr ſchenken, wollen nicht mehr borgen,
Sie nehmen heute, ſie nehmen morgen.

Das Alter.

Das Alter iſt ein höflich Mann,
Einmal übers andre klopft er an,
Aber nun ſagt niemand: Herein!
Und vor der Thüre will er nicht ſeyn.
Da klinkt er auf, tritt ein ſo ſchnell,
Und nun heißt's, er ſey ein grober Geſell.

Grabſchrift.

Als Knabe verſchloſſen und trutzig,
Als Jüngling anmaßlich und ſtutzig,
Als Mann zu Thaten willig,
Als Greis leichtſinnig und grillig! —
Auf deinem Grabſtein wird man leſen;
Das iſt fürwahr ein Menſch geweſen!

Lauf der Welt.

Als ich ein junger Geſelle war,
Luſtig und guter Dinge,
Da hielten die Maler offenbar
Mein Geſicht für viel zu geringe;
Dafür war mir manches ſchöne Kind
Dazumal von Herzen treu geſinnt.

Nun ich hier als Altmeiſter ſitz',
Rufen ſie mich aus auf Straßen und Gaſſen,
Zu haben bin ich, wie der alte Fritz,
Auf Pfeifenköpfen und Taſſen.
Doch die ſchönen Kinder, die bleiben fern;
O Traum der Jugend! o goldner Stern!

Beiſpiel.

Wenn ich 'mal ungeduldig werde,
Denk' ich an die Geduld der Erde,
Die, wie man ſagt, ſich täglich dreht
Und jährlich ſo wie jährlich geht.
Bin ich denn für was andres da? —
Ich folge der lieben Frau Mama.

Umgekehrt.

Sind die im Unglück die wir lieben,
Das wird uns wahrlich baß betrüben;
Sind aber glücklich, die wir haſſen,
Das will ſich gar nicht begreifen laſſen;
Umgekehrt iſt's ein Jubilo,
Da ſind wir Lieb- und Schadenfroh.

Fürſtenregel.

Sollen die Menſchen nicht denken und dichten,
Müßt ihr ihnen ein luſtig Leben errichten;
Wollt ihr ihnen aber wahrhaft nützen,
So müßt ihr ſie ſcheeren und ſie beſchützen.

Lug oder Trug.

Darf man das Volk betrügen?
Ich ſage nein!
Doch willſt du ſie belügen,
So mach' es nur nicht fein.

Égalité.

Das Größte will man nicht erreichen,
Man beneidet nur Seines-Gleichen;
Der ſchlimmſte Neidhart iſt in der Welt
Der jeden für Seines-Gleichen hält.

Wie du mir, ſo ich dir.

Mann mit zugeknöpften Taſchen,
Dir thut niemand was zu lieb:
Hand wird nur von Hand gewaſchen;
Wenn du nehmen willſt, ſo gieb!

Zeit und Zeitung.

A.

Sag' mir, warum dich keine Zeitung freut?

B.

Ich liebe ſie nicht, ſie dienen der Zeit.

Zeichen der Zeit.

Hör' auf die Worte harum horum:
Ex tenui Spes Seculorum.
Willſt du die harum horum kennen,
Jetzt werden ſie dir ſich ſelber nennen.

Kommt Zeit, kommt Rath.

Wer will denn alles gleich ergründen!
Sobald der Schnee ſchmilzt, wird ſich's finden.

Hier hilft nun weiter kein Bemühn!
Sind's Roſen, nun ſie werden blühn.

National-Verſammlung.

Auf der recht- und linken Seite,
Auf dem Berg und in der Mitten,
Sitzen, ſtehen ſie zum Streite,
All' einander ungelitten.

Wenn du dich ans Ganze wendeſt,
Und votireſt wie du ſinneſt,
Merke welchen du entfremdeſt,
Fühle wen du dir gewinneſt.

Dem 31. October 1817.

Dreihundert Jahre hat ſich ſchon
Der Proteſtant erwieſen,
Daß ihn von Pabſt- und Türkenthron
Befehle baß verdrießen.

Was auch der Pfaffe ſinnt und ſchleicht,
Der Prediger ſteht zur Wache,
Und daß der Erbfeind nichts erreicht
Iſt aller Deutſchen Sache.

Auch ich ſoll gottgegebne Kraft
Nicht ungenützt verlieren,
Und will in Kunſt und Wiſſenſchaft
Wie immer proteſtiren.

Dreifaltigkeit.

Der Vater ewig in Ruhe bleibt,
Er hat der Welt ſich einverleibt.

Der Sohn hat Großes unternommen,
Die Welt zu erlöſen iſt er gekommen;
Hat gut gelehrt und viel ertragen,
Wunder noch heut in unſern Tagen.

Nun aber kommt der heil'ge Geiſt,
Er wirkt am Pfingſten allermeiſt.
Woher er kommt, wohin er weht,
Das hat noch niemand ausgeſpäht.
Sie geben ihm nur eine kurze Friſt,
Da er doch Erſt- und Letzter iſt.

Deßwegen wir treulich, unverſtohlen,
Das alte Credo wiederholen:
Anbetend ſind wir all' bereit
Die ewige Dreifaltigkeit.

Kestner's Agape.

1819.

Von deinem Liebesmahl
Will man nichts wissen;
Für einen Christen ist's
Ein böser Bissen.

Denn kaum verläßt der Herr
Die Grabestücher,
Gleich schreibt ein Schelmenvolk
Absurde Bücher.

Gewinnen gegen dich
Die Philologen;
Das hilft uns alles nichts,
Wir sind betrogen.

Nativität.

Der Deutſche iſt gelehrt
Wenn er ſein Deutſch verſteht;
Doch bleib' ihm unverwehrt
Wenn er nach außen geht.
Er komme dann zurück,
Gewiß um viel gelehrter;
Doch iſt's ein großes Glück,
Wenn nicht um viel verkehrter. —

Das Parterre ſpricht.

Strenge Fräulein zu begrüßen
Muß ich mich bequemen;
Mit den liederlichen Süßen
Werd' ich's leichter nehmen.

Auf der Bühne lieb' ich droben
Keine Redumſchweife,
Soll ich denn am Ende loben
Was ich nicht begreife?

Loſe faßliche Geberden
Können mich verführen;
Lieber will ich ſchlechter werden
Als mich ennuyiren.

Auf den Kauf.

Wo iſt einer der ſich quälet
Mit der Laſt die wir getragen?
Wenn es an Geſtalten fehlet,
Iſt ein Kreuz geſchwind geſchlagen.

Pfaffenhelden ſingen ſie,
Frauen wohl empfohlen,
Oberleder bringen ſie,
Aber keine Sohlen.

Jung und Alte, groß und klein,
Gräßliches Gelichter!
Niemand will ein Schuſter ſeyn,
Jedermann ein Dichter.

Alle kommen ſie gerennt,
Möchten's gerne treiben;
Doch wer keinen Leiſten kennt
Wird ein Pfuſcher bleiben.

Willſt du das verfluchte Zeug
Auf dem Markte kaufen,
Wirſt du, eh es möglich deucht,
Wirſt du barfuß laufen.

Ins Einzelne.

Seit vielen Jahren hab ich ſtill
Zu eurem Thun geſchwiegen,
Das ſich am Tag' und Tages-Will
Gefällig mag vergnügen.

Ihr denkt, woher der Wind auch weht
Zu Schaden und Gewinne,
Wenn es nach eurem Sinne geht,
Es ging nach einem Sinne.

Du ſegelſt her, der andre hin,
Die Woge zu erproben,
Und was erſt eine Flotte ſchien
Iſt ganz und gar zerſtoben.

Jahr aus Jahr ein.

Ohne Schrittſchuh und Schellengeläut
Iſt der Januar ein böſes Heut.

Ohne Faſtnachtstanz und Mummenſpiel
Iſt am Februar auch nicht viel.

Willſt du den März nicht ganz verlieren,
So laß nicht in April dich führen.

Den erſten April mußt überſtehn,
Dann kann dir manches Guts geſchehn.

Und weiterhin im Mai, wenn's glückt,
Hat dich wieder ein Mädchen berückt.

Und das beſchäftigt dich ſo ſehr,
Zählſt Tage, Wochen und Monde nicht mehr.

Nett und niedlich.

Haſt du das Mädchen geſehn
Flüchtig vorübergehn?
Wollt' ſie wär' meine Braut!
Ja wohl! die Blonde, die Falbe!
Sie fittigt ſo zierlich wie die Schwalbe
Die ihr Neſt baut.

Du biſt mein und biſt ſo zierlich,
Du biſt mein und ſo manierlich,
Aber etwas fehlt dir noch;
Küſſeſt mit ſo ſpitzen Lippen,
Wie die Tauben Waſſer nippen;
Allzu zierlich biſt du doch.

Für Sie.

„In deinem Liede walten
Gar manche ſchöne Namen!“
Sind mancherlei Geſtalten
Doch nur Ein Rahmen.

„Nun aber die Schöne
Die dich am Herzen hegte?“
Jede kennt die Töne
Die ſie erregte.

Stets derſelbe.

Wenn ich auf dem Markte geh'
Durch's Gedränge,
Und das hübſche Mädchen ſeh'
In der Menge;
Geh' ich hier, ſie kommt heran,
Aber drüben;
Niemand ſieht uns beiden an
Wie wir lieben.

„Alter, hörſt du noch nicht auf!
Immer Mädchen!
In dem jungen Lebenslauf
War's ein Kätchen.
Welche jetzt den Tag verſüßt?
Sag's mit Klarheit."
Seht nur hin wie ſie mich grüßt,
Es iſt die Wahrheit!

Den Abſolutiſten.

„Wir ſtreben nach dem Abſoluten
Als nach dem allerhöchſten Guten.“
Ich ſtell' es einem jeden frei;
Doch merkt' ich mir vor andern Dingen:
Wie unbedingt uns zu bedingen
Die abſolute Liebe ſey.

Räthſel.

Ein Werkzeug iſt es, alle Tage nöthig,
Den Männern weniger, den Frauen viel,
Zum treuſten Dienſte gar gelind erbötig,
Im Einen vielfach, ſpitz und ſcharf. Sein Spiel
Gern wiederholt, wobei wir uns beſcheiden:
Von außen glatt, wenn wir von innen leiden.
Doch Spiel und Schmuck erquickt uns nur aufs neue,
Ertheilte Lieb' ihm erſt gerechte Weihe.

Deßgleichen.

Die beſten Freunde, die wir haben,
Sie kommen nur mit Schmerzen an,
Und was ſie uns für Weh gethan
Iſt faſt ſo groß als ihre Gaben.
Und wenn ſie wieder Abſchied nehmen
Muß man zu Schmerzen ſich bequemen.

Feindſeliger Blick.

„Du kommſt doch über ſo viele hinaus,
Warum biſt du gleich außerm Haus,
Warum gleich aus dem Häuschen,
Wenn einer dir mit Brillen ſpricht?
Du machſt ein ganz verflucht Geſicht,
Und biſt ſo ſtill wie Mäuschen.“

Das ſcheint doch wirklich ſonnenklar!
Ich geh' mit Zügen frei und bar,
Mit freien treuen Blicken;
Der hat eine Maske vorgethan,
Mit Späherblicken kommt er an,
Darein ſollt' ich mich ſchicken?

Was iſt denn aber beim Geſpräch
Das Herz und Geiſt erfüllet,
Als daß ein ächtes Wort-Gepräg
Von Aug' zu Auge quillet!
Kommt jener nun mit Gläſern dort,
So bin ich ſtille, ſtille;
Ich rede kein vernünftig Wort
Mit einem durch die Brille.

Vielrath.

Spricht man mit jedermann
Da hört man keinen,
Stets wird ein andrer Mann
Auch anders meinen.
Was wäre Rath ſodann
Vor unſern Ohren?
Kennſt du nicht Mann für Mann
Du biſt verloren.

Sprache.

Was reich und arm! Was ſtark und ſchwach!
Iſt reich vergrabner Urne Bauch?
Iſt ſtark das Schwert im Arſenal?
Greif milde drein, und freundlich Glück,
Fließt, Gottheit, von dir aus!
Faß an zum Siege, Macht, das Schwert
Und über Nachbarn Ruhm!

Kein Vergleich.

Befrei uns Gott von s und ung,
Wir können ſie entbehren;
Doch wollen wir durch Muſterung
Nicht uns noch andre ſcheeren.

Es ſchreibt mir einer: den Vergleich
Von Deutſchen und Franzoſen,
Und jeder Patriot ſogleich
Wird heftig ſich erboßen.

Kein Chriſtenmenſche hört ihm zu;
Iſt denn der Kerl bei Sinnen?
Vergleichung aber läßt man zu,
Da müſſen wir gewinnen.

Etymologie.

(Spricht Mephiſtopheles.)

Ars Ares wird der Kriegesgott genannt,
Ars heißt die Kunſt und .... iſt auch bekannt.
Welch ein Geheimniß liegt in dieſen Wundertönen!
Die Sprache bleibt ein reiner Himmelshauch,
Empfunden nur von ſtillen Erdenſöhnen;
Feſt liegt der Grund, bequem iſt der Gebrauch,
Und wo man wohnt, da muß man ſich gewöhnen.
Wer fühlend ſpricht, beſchwätzt nur ſich allein;
Wie anders, wenn der Glocke Bimbam bammelt,
Drängt alles zur Verſammlung ſich hinein.
Von Können kommt die Kunſt, die Schönheit kommt vom Schein.
So wird erſt nach und nach die Sprache feſt gerammelt,
Und was ein Volk zuſammen ſich geſtammelt,
Muß ewiges Geſetz für Herz und Seele ſeyn.

— —

Ein ewiges Kochen ſtatt fröhlichem Schmaus,
Was ſoll denn das Zählen, das Wägen, das Grollen?
Bei allem dem kommt nichts heraus,
Als daß wir keine Hexameter machen ſollen;
Und ſollen uns patriotiſch fügen,
An Knittelverſen uns zu begnügen.

Kunſt und Alterthum.

„Was iſt denn Kunſt und Alterthum,
Was Alterthum und Kunſt?“
Genug das eine hat den Ruhm,
Das andre hat die Gunſt.

Muſeen.

An Bildern ſchleppt ihr hin und her
Verlornes und Erworbnes;
Und bei dem Senden kreuz und quer
Was bleibt uns denn? — Verdorbnes!

Panacee.

„Sprich! wie du dich immer und immer erneuſt?“
Kannſt's auch wenn du immer am Großen dich freuſt.
Das Große bleibt friſch, erwärmend, belebend;
Im Kleinlichen fröſtelt der Kleinliche bebend.

Homer wieder Homer.

Scharfſinnig habt ihr, wie ihr ſeyd,
Von aller Verehrung uns befreit,
Und wir bekannten überfrei
Daß Ilias nur ein Flickwerk ſey.

Mög' unſer Abfall niemand kränken;
Denn Jugend weiß uns zu entzünden,
Daß wir Ihn lieber als Ganzes denken,
Als Ganzes freudig Ihn empfinden.

Zum Divan.

Wer ſich ſelbſt und andre kennt
Wird auch hier erkennen:
Orient und Occident
Sind nicht mehr zu trennen.

Sinnig zwiſchen beiden Welten
Sich zu wiegen laſſ' ich gelten;
Alſo zwiſchen Oſt und Weſten
Sich bewegen, ſey's zum beſten!

Angedenken.

Angedenken an das Gute
Hält uns immer friſch bei Muthe.

Angedenken an das Schöne
Iſt das Heil der Erdenſöhne.

Angedenken an das Liebe,
Glücklich! wenn's lebendig bliebe.

Angedenken an das Eine
Bleibt das Beſte was ich meine.

Weltliteratur.

Wie David königlich zur Harfe sang,
Der Winzerin Lied am Throne lieblich klang,
Des Persers Bulbul Rosenbusch umbangt,
Und Schlangenhaut als Wildengürtel prangt,
Von Pol zu Pol Gesänge sich erneun —
Ein Sphärentanz harmonisch im Getümmel —
Laßt alle Völker unter gleichem Himmel
Sich gleicher Habe wohlgemuth erfreun!

Gleichgewinn.

Geht einer mit dem andern hin
Und auch wohl vor dem andern;
Drum laßt uns, treu und brav und kühn,
Die Lebenspfade wandern.
Es fällt ein jüngerer Soldat
Wohl in den ersten Schlachten;
Der andre muß ins Alter spat
Im Bivouak übernachten.
Doch weiß er eifrig seinen Ruhm
Und seines Herrn zu mehren,
So bleibt sein letztes Eigenthum
Gewiß das Bett der Ehren.

Lebensgenuß.

„Wie man nur ſo leben mag?
Du machſt dir gar keinen guten Tag!“
Ein guter Abend kommt heran,
Wenn ich den ganzen Tag gethan.

Wenn man mich da und dorthin zerrt
Und wo ich nichts vermag,
Bin von mir ſelbſt nur abgeſperrt,
Da hab' ich keinen Tag.

Thut ſich nun auf was man bedarf
Und was ich wohl vermag,
Da greif' ich ein, es geht ſo ſcharf,
Da hab' ich meinen Tag.

Ich ſcheine mir an keinem Ort,
Auch Zeit iſt keine Zeit,
Ein geiſtreich-aufgeſchloßnes Wort
Wirkt auf die Ewigkeit.

Heut und ewig.

Unmöglich iſt's den Tag dem Tag zu zeigen,
Der nur Verworrnes im Verworrnen ſpiegelt,
Und jeder ſelbſt ſich fühlt als recht und eigen,
Statt ſich zu zügeln, nur am andern zügelt;
Da iſt's den Lippen beſſer daß ſie ſchweigen,
Indeß der Geiſt ſich fort und fort beflügelt.
Aus Geſtern wird nicht Heute; doch Aeonen,
Sie werden wechſelnd ſinken, werden thronen.

Schlußpoetik.

Sage Muſe, ſag dem Dichter
Wie er denn es machen ſoll?
Denn der wunderlichſten Richter
Iſt die liebe Welt ſo voll.

Immer hab' ich doch den rechten
Klaren Weg im Lied gezeigt,
Immer war es doch den ſchlechten
Düſtren Pfaden abgeneigt.

Aber was die Herren wollten
Ward mir niemals ganz bekannt;
Wenn ſie wüßten was ſie ſollten,
Wär' es auch wohl bald genannt.

„Willſt du dir ein Maaß bereiten;
Schaue was den Edlen mißt,
Was ihn auch entſtellt zu Zeiten,
Wenn der Leichtſinn ſich vergißt.

Solch ein Inhalt deiner Sänge
Der erbauet, der gefällt,
Und, im wüſteſten Gedränge,
Dankt's die ſtille beßre Welt.

Frage nicht nach anderm Titel,
Reinem Willen bleibt ſein Recht!
Und die Schurken laß dem Büttel,
Und die Narren dem Geſchlecht."

Der Narr epilogirt.

Manch gutes Werk hab' ich verricht,
Ihr nehmt das Lob, das kränkt mich nicht:
Ich denke daß sich in der Welt
Alles bald wieder ins Gleiche stellt.
Lobt man mich weil ich was Dummes gemacht,
Dann mir das Herz im Leibe lacht;
Schilt man mich weil ich was Gutes gethan,
So nehm ich's ganz gemächlich an.
Schlägt mich ein Mächtiger daß es schmerzt,
So thu' ich als hätt' er nur gescherzt;
Doch ist es einer von meines Gleichen,
Den weiß ich wacker durchzustreichen.
Hebt mich das Glück, so bin ich froh
Und sing' in dulci Jubilo;
Senkt sich das Rad und quetscht mich nieder,
So denk' ich: nun, es hebt sich wieder!
Grille nicht bei Sommersonnenschein
Daß es wieder werde Winter seyn:
Und kommen die weißen Flockenschaaren,
Da lieb' ich mir das Schlittenfahren.
Ich mag mich stellen wie ich will,
Die Sonne hält mir doch nicht still,
Und immer geht's den alten Gang
Das liebe lange Leben lang;

Der Knecht ſo wie der Herr vom Haus
Ziehen ſich täglich an und aus,
Sie mögen ſich hoch oder niedrig meſſen:
Müſſen wachen, ſchlafen, trinken und eſſen.
Drum trag' ich über nichts ein Leid;
Macht's wie der Narr ſo ſeyd ihr geſcheidt!

Politika.

Bei einer großen Waſſersnoth
Rief man zu Hülfe das Feuer,
Da ward ſogleich der Himmel roth
Und nirgend war es geheuer:
Durch Wälder und Felder kamen gerannt
Die Blitze zu flammenden Rotten,
Die ganze Erde ſie war verbrannt
Noch eh' die Fiſche geſotten.

Und als die Fiſche geſotten waren,
Bereitet man große Feſte;
Ein jeder brachte ſein Schüſſelein mit,
Groß war die Zahl der Gäſte;
Ein jeder drängte ſich herbei,
Hier gab es keine Faule;
Die gröbſten aber ſchlugen ſich durch
Und fraßen's den andern vom Maule.

Die Engel ſtritten für uns Gerechte,
Zogen den kürzern in jedem Gefechte;
Da ſtürzte denn alles drüber und drunter,
Dem Teufel gehörte der ganze Plunder.
Nun ging es an ein Beten und Flehen!
Gott ward bewegt herein zu ſehen.
Spricht Logos, dem die Sache klar
Von Ewigkeit her geweſen war:

Sie ſollten ſich keineswegs geniren,
Sich auch einmal als Teufel geriren,
Auf jede Weiſe den Sieg erringen
Und hierauf das Tedeum ſingen.
Das ließen ſie ſich nicht zweimal ſagen,
Und ſiehe die Teufel waren geſchlagen.
Natürlich fand man hinterdrein
Es ſey recht hübſch ein Teufel zu ſeyn.

Am jüngſten Tag, vor Gottes Thron,
Stand endlich Held Napoleon.
Der Teufel hielt ein großes Regiſter
Gegen denſelben und ſeine Geſchwiſter,
War ein wunderſam verruchtes Weſen:
Satan fing an es abzuleſen.

Gott Vater, oder Gott der Sohn,
Einer von beiden ſprach vom Thron,
Wenn nicht etwa gar der heilige Geiſt
Das Wort genommen allermeiſt:

„Wiederhol's nicht vor göttlichen Ohren!
Du ſprichſt wie die deutſchen Profeſſoren.
Wir wiſſen alles, mach' es kurz!
Am jüngſten Tag iſt's nur ein ....
Getrauſt du dich ihn anzugreifen,
So magſt du ihn nach der Hölle ſchleifen."

Wolltet ihr in Leipzigs Gauen
Denkmal in die Wolken richten,
Wandert, Männer all' und Frauen,
Frommen Umgang zu verrichten.

Jeder werfe dann die Narrheit,
Die ihn ſelbſt und andre quälet,
Zu des runden Haufens Starrheit,
Nicht iſt unſer Zweck verfehlet.

Ziehen Junker auch und Fräulein
Zu der Wallfahrt ſtillem Frieden,
Wie erhabne Rieſenſäulen
Wachſen unſre Pyramiden.

Die Deutſchen ſind recht gute Leut',
Sind ſie einzeln ſie bringen's weit;
Nun ſind ihnen auch die größten Thaten
Zum erſtenmal im Ganzen gerathen.
Ein jeder ſpreche Amen darein,
Daß es nicht möge das Letztemal ſeyn!

Dem Fürſten Blücher von Wahlſtadt

die Seinigen.

In Harren und Krieg,
In Sturz und Sieg
Bewußt und groß!
So riß er uns
Vom Feinde los.

Gott und Welt.

Weite Welt und breites Leben
Langer Jahre redlich Streben,
Stets geforscht und stets gegründet,
Nie geschlossen, oft geründet,
Aeltestes bewahrt mit Treue,
Freundlich aufgefaßtes Neue,
Heitern Sinn und reine Zwecke:
Nun! man kommt wohl eine Strecke.

Proœmion.

Im Namen deſſen der Sich ſelbſt erſchuf!
Von Ewigkeit in ſchaffendem Beruf;
In Seinem Namen der den Glauben ſchafft,
Vertrauen, Liebe, Thätigkeit und Kraft;
In Jenes Namen, der, ſo oft genannt,
Dem Weſen nach blieb immer unbekannt:

So weit das Ohr, ſo weit das Auge reicht
Du findeſt nur Bekanntes das Ihm gleicht,
Und deines Geiſtes höchſter Feuerflug
Hat ſchon am Gleichniß, hat am Bild genug;
Es zieht dich an, es reißt dich heiter fort,
Und wo du wandelſt ſchmückt ſich Weg und Ort;
Du zählſt nicht mehr, berechneſt keine Zeit,
Und jeder Schritt iſt Unermeßlichkeit.

Was wär' ein Gott, der nur von außen ſtieße,
Im Kreis das All am Finger laufen ließe!
Ihm ziemt's, die Welt im Innern zu bewegen,
Natur in Sich, Sich in Natur zu hegen,
So daß was in Ihm lebt und webt und iſt,
Nie Seine Kraft, nie Seinen Geiſt vermißt.

Im Innern iſt ein Univerſum auch;
Daher der Völker löblicher Gebrauch
Daß jeglicher das Beſte was er kennt,
Er Gott, ja ſeinen Gott benennt,
Ihm Himmel und Erden übergiebt,
Ihn fürchtet, und wo möglich liebt.

Weltſeele.

Vertheilet euch nach allen Regionen
Von dieſem heil gen Schmaus!
Begeiſtert reißt euch durch die nächſten Zonen
Ins All und füllt es aus!

Schon ſchwebet ihr in ungemeßnen Fernen
Den ſel'gen Göttertraum,
Und leuchtet neu, geſellig, unter Sternen
Im lichtbeſä'ten Raum.

Dann treibt ihr euch, gewaltige Kometen,
Ins Weit' und Weitr' hinan.
Das Labyrinth der Sonnen und Planeten
Durchſchneidet eure Bahn.

Ihr greifet raſch nach ungeformten Erden
Und wirket ſchöpfriſch jung
Daß ſie belebt und ſtets belebter werden
Im abgemeßnen Schwung.

Und kreiſend führt ihr in bewegten Lüften
Den wandelbaren Flor,
Und ſchreibt dem Stein in allen ſeinen Grüften
Die feſten Formen vor.

Nun alles ſich mit göttlichem Erkühnen
Zu übertreffen ſtrebt;
Das Waſſer will, das unfruchtbare, grünen
Und jedes Stäubchen lebt.

Und ſo verdrängt mit liebevollem Streiten
Der feuchten Qualme Nacht;
Nun glühen ſchon des Paradieſes Weiten,
In überbunter Pracht.

Wie regt ſich bald, ein holdes Licht zu ſchauen,
Geſtaltenreiche Schaar,
Und ihr erſtaunt, auf den beglückten Auen,
Nun als das erſte Paar,

Und bald verliſcht ein unbegränztes Streben
Im ſel'gen Wechſelblick.
Und ſo empfangt, mit Dank, das ſchönſte Leben
Vom All ins All zurück.

Eins und Alles.

Im Gränzenloſen ſich zu finden
Wird gern der Einzelne verſchwinden,
Da löſ't ſich aller Ueberdruß;
Statt heißem Wünſchen, wildem Wollen,
Statt läſt'gem Fordern, ſtrengem Sollen
Sich aufzugeben iſt Genuß.

Weltſeele komm uns zu durchdringen!
Dann mit dem Weltgeiſt ſelbſt zu ringen
Wird unſrer Kräfte Hochberuf.
Theilnehmend führen gute Geiſter,
Gelinde leitend, höchſte Meiſter,
Zu dem der alles ſchafft und ſchuf.

Und umzuſchaffen das Geſchaffne,
Damit ſich's nicht zum Starren waffne,
Wirkt ewiges, lebendiges Thun.
Und was nicht war, nun will es werden,
Zu reinen Sonnen, farbigen Erden,
In keinem Falle darf es ruhn.

Es ſoll ſich regen, ſchaffend handeln,
Erſt ſich geſtalten, dann verwandeln;
Nur ſcheinbar ſteht's Momente ſtill.
Das Ewige regt ſich fort in allen:
Denn alles muß in Nichts zerfallen,
Wenn es im Seyn beharren will.

Vermächtniß.

Kein Weſen kann zu nichts zerfallen!
Das Ewige regt ſich fort in Allen,
Am Seyn erhalte dich beglückt!
Das Seyn iſt ewig, denn Geſetze
Bewahren die lebendigen Schätze
Aus welchen ſich das All geſchmückt.

Das Wahre war ſchon längſt gefunden,
Hat edle Geiſterſchaft verbunden,
Das alte Wahre faß es an!
Verdank' es, Erdenſohn, dem Weiſen,
Der ihr die Sonne zu umkreiſen
Und dem Geſchwiſter wies die Bahn.

Sofort nun wende dich nach innen,
Das Centrum findeſt du da drinnen,
Woran kein Edler zweifeln mag.
Wirſt keine Regel da vermiſſen;
Denn das ſelbſtſtändige Gewiſſen
Iſt Sonne deinem Sittentag.

Den Sinnen haſt du dann zu trauen;
Kein Falſches laſſen ſie dich ſchauen
Wenn dein Verſtand dich wach erhält.
Mit friſchem Blick bemerke freudig,
Und wandle, ſicher wie geſchmeidig,
Durch Auen reich begabter Welt.

Genieße mäßig Füll' und Segen;
Vernunft ſey überall zugegen
Wo Leben ſich des Lebens freut.
Dann iſt Vergangenheit beſtändig,
Das Künftige voraus lebendig,
Der Augenblick iſt Ewigkeit.

Und war es endlich dir gelungen,
Und biſt du vom Gefühl durchdrungen:
Was fruchtbar iſt allein iſt wahr;
Du prüfſt das allgemeine Walten,
Es wird nach ſeiner Weiſe ſchalten,
Geſelle dich zur kleinſten Schaar.

Und wie von Alters her, im Stillen,
Ein Liebewerk, nach eignem Willen,
Der Philoſoph, der Dichter ſchuf;
So wirſt du ſchönſte Gunſt erzielen:
Denn edlen Seelen vorzufühlen
Iſt wünſchenswertheſter Beruf.

Parabaſe.

Freudig war, vor vielen Jahren,
Eifrig ſo der Geiſt beſtrebt,
Zu erforſchen, zu erfahren,
Wie Natur im Schaffen lebt.
Und es iſt das ewig Eine,
Das ſich vielfach offenbart;
Klein das Große, groß das Kleine,
Alles nach der eignen Art.
Immer wechſelnd, feſt ſich haltend.
Nah und fern und fern und nah;
So geſtaltend, umgeſtaltend —
Zum Erſtaunen bin ich da.

Die Metamorphoſe der Pflanzen.

Dich verwirret, Geliebte, die tauſendfältige Miſchung
Dieſes Blumengewühls über dem Garten umher;
Viele Namen höreſt du an, und immer verdränget
Mit barbariſchem Klang einer den andern im Ohr.
Alle Geſtalten ſind ähnlich und keine gleichet der andern;
Und ſo deutet das Chor auf ein geheimes Geſetz,
Auf ein heiliges Räthſel. O, könnt' ich dir, liebliche Freundin,
Ueberliefern ſogleich glücklich das löſende Wort!
Werdend betrachte ſie nun, wie nach und nach ſich die Pflanze,
Stufenweiſe geführt, bildet zu Blüthen und Frucht.
Aus dem Samen entwickelt ſie ſich, ſobald ihn der Erde
Stille befruchtender Schooß hold in das Leben entläßt
Und dem Reize des Lichts, des heiligen, ewig bewegten,
Gleich den zärteſten Bau keimender Blätter empfiehlt.
Einfach ſchlief in dem Samen die Kraft; ein beginnendes Vorbild
Lag, verſchloſſen in ſich, unter die Hülle gebeugt,
Blatt und Wurzel und Keim, nur halb geformet und farblos;
Trocken erhält ſo der Kern ruhiges Leben bewahrt,
Quillet ſtrebend empor, ſich milder Feuchte vertrauend,
Und erhebt ſich ſogleich aus der umgebenden Nacht.
Aber einfach bleibt die Geſtalt der erſten Erſcheinung;
Und ſo bezeichnet ſich auch unter den Pflanzen das Kind.
Gleich darauf ein folgender Trieb, ſich erhebend, erneuet,
Knoten auf Knoten gethürmt, immer das erſte Gebild.
Zwar nicht immer das gleiche; denn mannichfaltig erzeugt ſich,
Ausgebildet, du ſiehſt's, immer das folgende Blatt,
Ausgedehnter, gekerbter, getrennter in Spitzen und Theile,
Die verwachſen vorher ruhten im untern Organ.

Und ſo erreicht es zuerſt die höchſt beſtimmte Vollendung,
Die bei manchem Geſchlecht dich zum Erſtaunen bewegt.
Viel gerippt und gezackt, auf maſtig ſtrotzender Fläche,
Scheinet die Fülle des Triebs frei und unendlich zu ſeyn.
Doch hier hält die Natur, mit mächtigen Händen, die Bildung
An, und lenket ſie ſanft in das Vollkommnere hin.
Mäßiger leitet ſie nun den Saft, verengt die Gefäße,
Und gleich zeigt die Geſtalt zärtere Wirkungen an.
Stille zieht ſich der Trieb der ſtrebenden Ränder zurücke,
Und die Rippe des Stiels bildet ſich völliger aus.
Blattlos aber und ſchnell erhebt ſich der zärtere Stengel,
Und ein Wundergebild zieht den Betrachtenden an.
Rings im Kreiſe ſtellet ſich nun, gezählet und ohne
Zahl, das kleinere Blatt neben dem ähnlichen hin.
Um die Achſe gedrängt entſcheidet der bergende Kelch ſich,
Der zur höchſten Geſtalt farbige Kronen entläßt.
Alſo prangt die Natur in hoher voller Erſcheinung,
Und ſie zeiget, gereiht, Glieder an Glieder geſtuft.
Immer ſtaunſt du aufs neue, ſobald ſich am Stengel die Blume
Ueber dem ſchlanken Gerüſt wechſelnder Blätter bewegt.
Aber die Herrlichkeit wird des neuen Schaffens Verkündung;
Ja, das farbige Blatt fühlet die göttliche Hand,
Und zuſammen zieht es ſich ſchnell; die zärteſten Formen,
Zwiefach ſtreben ſie vor, ſich zu vereinen beſtimmt.
Traulich ſtehen ſie nun, die holden Paare, beiſammen,
Zahlreich ordnen ſie ſich um den geweihten Altar.
Hymen ſchwebet herbei, und herrliche Düfte, gewaltig,
Strömen ſüßen Geruch, alles belebend umher.
Nun vereinzelt ſchwellen ſogleich unzählige Keime,
Hold in den Mutterſchooß ſchwellender Früchte gehüllt.
Und hier ſchließt die Natur den Ring der ewigen Kräfte,
Doch ein neuer ſogleich faſſet den vorigen an,
Daß die Kette ſich fort durch alle Zeiten verlänge,
Und das Ganze belebt, ſo wie das Einzelne, ſey.
Wende nun, o Geliebte, den Blick zum bunten Gewimmel,
Das verwirrend nicht mehr ſich vor dem Geiſte bewegt.

Jede Pflanze verkündet dir nun die ew'gen Geſetze,
Jede Blume, ſie ſpricht lauter und lauter mit dir.
Aber entzifferſt du hier der Göttin heilige Lettern,
Ueberall ſiehſt du ſie dann, auch in verändertem Zug.
Kriechend zaudre die Raupe, der Schmetterling eile geſchäftig,
Bildſam ändre der Menſch ſelbſt die beſtimmte Geſtalt!
O, gedenke denn auch, wie aus dem Keim der Bekanntſchaft
Nach und nach in uns holde Gewohnheit entſproß,
Freundſchaft ſich mit Macht in unſerm Innern enthüllte,
Und wie Amor zuletzt Blüthen und Früchte gezeugt.
Denke, wie mannichfach bald die, bald jene Geſtalten,
Still entfaltend, Natur unſern Gefühlen geliehn!
Freue dich auch des heutigen Tags! Die heilige Liebe
Strebt zu der höchſten Frucht gleicher Geſinnungen auf,
Gleicher Anſicht der Dinge, damit in harmoniſchem Anſchaun
Sich verbinde das Paar, finde die höhere Welt.

Epirrhema.

Müſſet im Naturbetrachten
Immer eins wie alles achten;
Nichts iſt drinnen, nichts iſt draußen:
Denn was innen das iſt außen.
So ergreifet ohne Säumniß
Heilig öffentlich Geheimniß.

Freuet euch des wahren Scheins,
Euch des ernſten Spieles:
Kein Lebendiges iſt ein Eins,
Immer iſt's ein Vieles.

Metamorphoſe der Thiere.

Wagt ihr, alſo bereitet, die letzte Stufe zu ſteigen
Dieſes Gipfels, ſo reicht mir die Hand und öffnet den freien
Blick ins weite Feld der Natur. Sie ſpendet die reichen
Lebensgaben umher, die Göttin; aber empfindet
Keine Sorge wie ſterbliche Fraun um ihrer Gebornen
Sichere Nahrung; ihr ziemet es nicht: denn zwiefach beſtimmt
Sie das höchſte Geſetz, beſchränkte jegliches Leben,
Gab ihm gemeßnes Bedürfniß, und angemeſſene Gaben
Leicht zu finden, ſtreute ſie aus, und ruhig begünſtigt
Sie das muntre Bemühn der vielfach bedürftigen Kinder;
Unerzogen ſchwärmen ſie fort nach ihrer Beſtimmung.

Zweck ſein ſelbſt iſt jegliches Thier, vollkommen entſpringt es
Aus dem Schooß der Natur und zeugt vollkommene Kinder.
Alle Glieder bilden ſich aus nach ew'gen Geſetzen
Und die ſeltenſte Form bewahrt im Geheimen das Urbild.
So iſt jeglicher Mund geſchickt die Speiſe zu faſſen
Welche dem Körper gebührt, es ſey nun ſchwächlich und zahnlos
Oder mächtig der Kiefer gezahnt, in jeglichem Falle
Fördert ein ſchicklich Organ den übrigen Gliedern die Nahrung.
Auch bewegt ſich jeglicher Fuß, der lange, der kurze,
Ganz harmoniſch zum Sinne des Thiers und ſeinem Bedürfniß.
So iſt jedem der Kinder die volle reine Geſundheit
Von der Mutter beſtimmt: denn alle lebendigen Glieder
Widerſprechen ſich nie und wirken alle zum Leben.
Alſo beſtimmt die Geſtalt die Lebensweiſe des Thieres,
Und die Weiſe zu leben ſie wirkt auf alle Geſtalten
Mächtig zurück. So zeiget ſich feſt die geordnete Bildung
Welche zum Wechſel ſich neigt durch äußerlich wirkende Weſen.

Doch im Innern befindet die Kraft der edlern Geſchöpfe
Sich im heiligen Kreiſe lebendiger Bildung beſchloſſen.
Dieſe Gränzen erweitert kein Gott, es ehrt die Natur ſie:
Denn nur alſo beſchränkt war je das Vollkommene möglich.

Doch im Innern ſcheint ein Geiſt gewaltig zu ringen,
Wie er durchbräche den Kreis, Willkür zu ſchaffen den Formen
Wie dem Wollen; doch was er beginnt, beginnt er vergebens.
Denn zwar drängt er ſich vor zu dieſen Gliedern, zu jenen,
Stattet mächtig ſie aus, jedoch ſchon darben dagegen
Andere Glieder, die Laſt des Uebergewichtes vernichtet
Alle Schöne der Form und alle reine Bewegung.
Siehſt du alſo dem einen Geſchöpf beſonderen Vorzug
Irgend gegönnt, ſo frage nur gleich, wo leidet es etwa
Mangel anderswo, und ſuche mit forſchendem Geiſte,
Finden wirſt du ſogleich zu aller Bildung den Schlüſſel.
Denn ſo hat kein Thier, dem ſämmtliche Zähne den obern
Kiefer umzäunen, ein Horn auf ſeiner Stirne getragen,
Und daher iſt den Löwen gehört der ewigen Mutter
Ganz unmöglich zu bilden und hätte ſie alle Gewalt auf;
Denn ſie hat nicht Maſſe genug die Reihen der Zähne
Völlig zu pflanzen und auch Geweih und Hörner zu treiben.

Dieſer ſchöne Begriff von Macht und Schranken, von Willkür
Und Geſetz, von Freiheit und Maaß, dem beweglicher Ordnung,
Vorzug und Mangel, erfreue dich hoch: die heilige Muſe
Bringt harmoniſch ihn dir, mit ſanftem Zwange belehrend.
Keinen höhern Begriff erringt der ſittliche Denker,
Keinen der thätige Mann, der dichtende Künſtler; der Herrſcher,
Der verdient es zu ſeyn, erfreut nur durch ihn ſich der Krone.
Freue dich, höchſtes Geſchöpf der Natur, du fühleſt dich fähig
Ihr den höchſten Gedanken, zu dem ſie ſchaffend ſich aufſchwang,
Nachzudenken. Hier ſtehe nun ſtill und wende die Blicke
Rückwärts, prüfe, vergleiche, und nimm vom Munde der Muſe
Daß du ſchaueſt, nicht ſchwärmſt, die liebliche volle Gewißheit.

Antepirrhema.

So ſchauet mit beſcheidnem Blick
Der ewigen Weberin Meiſterſtück,
Wie Ein Tritt tauſend Fäden regt,
Die Schifflein hinüber herüber ſchießen,
Die Fäden ſich begegnend fließen,
Ein Schlag tauſend Verbindungen ſchlägt;
Das hat ſie nicht zuſammengebettelt,
Sie hat's von Ewigkeit angezettelt,
Damit der ewige Meiſtermann
Getroſt den Einſchlag werfen kann.

Urworte. Orphiſch.

ΔΑΙΜΩΝ, Dämon.

Wie an dem Tag, der dich der Welt verliehen,
Die Sonne ſtand zum Gruße der Planeten,
Biſt alſobald und fort und fort gediehen,
Nach dem Geſetz wonach du angetreten.
So mußt du ſeyn, dir kannſt du nicht entfliehen,
So ſagten ſchon Sibyllen, ſo Propheten;
Und keine Zeit und keine Macht zerſtückelt
Geprägte Form die lebend ſich entwickelt.

ΤΥΧΗ, Das Zufällige.

Die ſtrenge Gränze doch umgeht gefällig
Ein Wandelndes, das mit und um uns wandelt;
Nicht einſam bleibſt du, bildeſt dich geſellig,
Und handelſt wohl ſo wie ein andrer handelt:
Im Leben iſt's bald hin- bald wiederfällig,
Es iſt ein Tand und wird ſo durchgetandelt.
Schon hat ſich ſtill der Jahre Kreis gerundet,
Die Lampe harrt der Flamme die entzündet.

ΕΡΩΣ, Liebe.

Die bleibt nicht aus! — Er ſtürzt vom Himmel nieder,
Wohin er ſich aus alter Oede ſchwang,
Er ſchwebt heran auf luftigem Gefieder
Um Stirn und Bruſt den Frühlingstag entlang,
Scheint jetzt zu fliehn, vom Fliehen kehrt er wieder,
Da wird ein Wohl im Weh, ſo ſüß und bang.
Gar manches Herz verſchwebt im Allgemeinen,
Doch widmet ſich das edelſte dem Einen.

ΑΝΑΓΚΗ, Nöthigung.

Da iſt's denn wieder wie die Sterne wollten:
Bedingung und Geſetz und aller Wille
Iſt nur ein Wollen, weil wir eben ſollten,
Und vor dem Willen ſchweigt die Willkür ſtille;
Das Liebſte wird vom Herzen weggeſcholten,
Dem harten Muß bequemt ſich Will' und Grille.
So ſind wir ſcheinfrei denn, nach manchen Jahren,
Nur enger dran als wir am Anfang waren.

ΕΛΠΙΣ, Hoffnung.

Doch ſolcher Gränze ſolcher ehrnen Mauer
Höchſt widerwärt'ge Pforte wird entriegelt,
Sie ſtehe nur mit alter Felſendauer!
Ein Weſen regt ſich leicht und ungezügelt;
Aus Wolkendecke, Nebel, Regenſchauer,
Erhebt ſie uns, mit ihr, durch ſie beflügelt;
Ihr kennt ſie wohl, ſie ſchwärmt durch alle Zonen;
Ein Flügelſchlag — und hinter uns Aeonen!

Urworte. Orphiſch.

ΔΑΙΜΩΝ, Dämon.

Wie an dem Tag, der dich der Welt verliehen,
Die Sonne ſtand zum Gruße der Planeten,
Biſt alſobald und fort und fort gediehen,
Nach dem Geſetz wonach du angetreten.
So mußt du ſeyn, dir kannſt du nicht entfliehen,
So ſagten ſchon Sibyllen, ſo Propheten;
Und keine Zeit und keine Macht zerſtückelt
Geprägte Form die lebend ſich entwickelt.

ΤΥΧΗ, Das Zufällige.

Die ſtrenge Gränze doch umgeht gefällig
Ein Wandelndes, das mit und um uns wandelt;
Nicht einſam bleibſt du, bildeſt dich geſellig,
Und handelſt wohl ſo wie ein andrer handelt:
Im Leben iſt's bald hin- bald wiederfällig,
Es iſt ein Tand und wird ſo durchgetandelt.
Schon hat ſich ſtill der Jahre Kreis' gerundet,
Die Lampe harrt der Flamme die entzündet.

ΕΡΩΣ, Liebe.

Die bleibt nicht aus! — Er ſtürzt vom Himmel nieder,
Wohin er ſich aus alter Oede ſchwang,
Er ſchwebt heran auf luftigem Gefieder
Um Stirn und Bruſt den Frühlingstag entlang,
Scheint jetzt zu fliehn, vom Fliehen kehrt er wieder,
Da wird ein Wohl im Weh, ſo ſüß und bang.
Gar manches Herz verſchwebt im Allgemeinen,
Doch widmet ſich das edelſte dem Einen.

ΑΝΑΓΚΗ, Nöthigung.

Da iſt's denn wieder wie die Sterne wollten:
Bedingung und Geſetz und aller Wille
Iſt nur ein Wollen, weil wir eben ſollten,
Und vor dem Willen ſchweigt die Willkür ſtille;
Das Liebſte wird vom Herzen weggeſcholten,
Dem harten Muß bequemt ſich Will' und Grille.
So ſind wir ſcheinfrei denn, nach manchen Jahren,
Nur enger dran als wir am Anfang waren.

ΕΛΠΙΣ, Hoffnung.

Doch ſolcher Gränze ſolcher ehrnen Mauer
Höchſt widerwärt'ge Pforte wird entriegelt,
Sie ſtehe nur mit alter Felſendauer!
Ein Weſen regt ſich leicht und ungezügelt;
Aus Wolkendecke, Nebel, Regenſchauer,
Erhebt ſie uns, mit ihr, durch ſie beflügelt;
Ihr kennt ſie wohl, ſie ſchwärmt durch alle Zonen;
Ein Flügelſchlag — und hinter uns Aeonen!

Atmoſphäre.

„Die Welt ſie iſt ſo groß und breit,
Der Himmel auch ſo hehr und weit,
Ich muß das alles mit Augen faſſen,
Will ſich aber nicht recht denken laſſen.“

Dich im Unendlichen zu finden,
Mußt unterſcheiden und dann verbinden,
Drum danket mein beflügelt Lied
Dem Manne, der Wolken unterſchied.

Howard's Ehrengedächtniß.

Wenn Gottheit Camarupa, hoch und hehr,
Durch Lüfte ſchwankend wandelt leicht und ſchwer,
Des Schleiers Falten ſammelt, ſie zerſtreut,
Am Wechſel der Geſtalten ſich erfreut,
Jetzt ſtarr ſich hält, dann ſchwindet wie ein Traum,
Da ſtaunen wir und traun dem Auge kaum;

Nun regt ſich kühn des eignen Bildens Kraft,
Die Unbeſtimmtes zu Beſtimmtem ſchafft;
Da droht ein Leu, dort wogt ein Elephant,
Kameeles Hals, zum Drachen umgewandt,
Ein Heer zieht an, doch triumphirt es nicht,
Da es die Macht am ſteilen Felſen bricht;
Der treuſte Wolkenbote ſelbſt zerſtiebt
Eh er die Fern' erreicht, wohin man liebt.

Er aber, Howard, giebt mit reinem Sinn
Uns neuer Lehre herrlichſten Gewinn.
Was ſich nicht halten, nicht erreichen läßt,
Er faßt es an, er hält zuerſt es feſt;
Beſtimmt das Unbeſtimmte, ſchränkt es ein,
Benennt es treffend! — Sey die Ehre dein! —
Wie Streife ſteigt, ſich ballt, zerflattert, fällt,
Erinnre dankbar deiner ſich die Welt.

Stratus.

Wenn von dem ſtillen Waſſerſpiegel-Plan
Ein Nebel hebt den flachen Teppich an,
Der Mond, dem Wallen des Erſcheins vereint,
Als ein Geſpenſt Geſpenſter bildend ſcheint,
Dann ſind wir alle, das geſtehn wir nur,
Erquickt', erfreute Kinder, o Natur!
Dann hebt ſich's wohl am Berge, ſammelnd breit
An Streife Streifen, ſo umdüſtert's weit
Die Mittelhöhe, beidem gleich geneigt,
Ob's fallend wäſſert, oder luftig ſteigt.

Cumulus.

Und wenn darauf zu höhrer Atmoſphäre
Der tüchtige Gehalt berufen wäre,
Steht Wolke hoch, zum herrlichſten geballt,
Verkündet, feſtgebildet, Machtgewalt,
Und, was ihr fürchtet und auch wohl erlebt,
Wie's oben drohet, ſo es unten bebt.

Cirrus.

Doch immer höher ſteigt der edle Drang!
Erlöſung iſt ein himmliſch leichter Zwang.
Ein Aufgehäuftes, flockig löſ't ſich's auf,
Wie Schäflein tripplend, leicht gekämmt zu Hauf.
So fließt zuletzt, was unten leicht entſtand,
Dem Vater oben ſtill in Schooß und Hand.

Nimbus.

Nun laßt auch niederwärts, durch Erdgewalt
Herabgezogen was ſich hoch geballt,
In Donnerwettern wüthend ſich ergehn,
Heerſchaaren gleich entrollen und verwehn! —
Der Erde thätig-leidendes Geſchick!
Doch mit dem Bilde hebet euren Blick:
Die Rede geht herab, denn ſie beſchreibt,
Der Geiſt will aufwärts, wo er ewig bleibt.

Wohl zu merken!

Und wenn wir unterſchieden haben,
Dann müſſen wir lebendige Gaben
Dem Abgeſonderten wieder verleihn
Und uns eines Folge-Lebens erfreun.

So wenn der Maler, der Poet,
Mit Howard's Sondrung wohl vertraut
Des Morgens früh, am Abend ſpät,
Die Atmoſphäre prüfend ſchaut,

Da läßt er den Charakter gelten;
Doch ihm ertheilen luftige Welten
Das Uebergängliche, das Milde,
Daß er es faſſe, fühle, bilde.

Was es gilt.

Dem Chromatiker.

Bringſt du die Natur heran
Daß ſie jeder nutzen kann;
Falſches haſt du nicht erſonnen,
Haſt der Menſchen Gunſt gewonnen.

Möget ihr das Licht zerſtückeln,
Farb' um Farbe draus entwickeln,
Oder andre Schwänke führen,
Kügelchen polariſiren,
Daß der Hörer ganz erſchrocken
Fühlet Sinn und Sinne ſtocken:
Nein! Es ſoll euch nicht gelingen,
Sollt uns nicht beiſeite bringen;
Kräftig, wie wir's angefangen,
Wollen wir zum Ziel gelangen.

Herkömmlich.

Prieſter werden Meſſe ſingen
Und die Pfarrer werden pred'gen;
Jeder wird vor allen Dingen
Seiner Meinung ſich entled'gen,
Und ſich der Gemeine freuen
Die ſich um ihn her verſammelt,
So im Alten wie im Neuen
Ohngefähre Worte ſtammelt.
Und ſo laſſet auch die Farben
Mich nach meiner Art verkünden,
Ohne Wunden, ohne Narben,
Mit der läßlichſten der Sünden.

Geſetz der Trübe.

Freunde flieht die dunkle Kammer,
Wo man euch das Licht verzwickt,
Und mit kümmerlichſtem Jammer
Sich verſchrobnen Bilden bückt.
Abergläubiſche Verehrer
Gab's die Jahre her genug,
In den Köpfen eurer Lehrer
Laßt Geſpenſt und Wahn und Trug.

Wenn der Blick an heitern Tagen
Sich zur Himmelsbläue lenkt,
Beim Siroc der Sonnenwagen
Purpurroth ſich niederſenkt,
Da gebt der Natur die Ehre,
Froh, an Aug' und Herz geſund,
Und erkennt der Farbenlehre
Allgemeinen ewigen Grund.

Allerdings.

Dem Phyſiker.

„Ins Innre der Natur —“
O du Philiſter! —
„Dringt kein erſchaffner Geiſt.“
Mich und Geſchwiſter
Mögt ihr an ſolches Wort
Nur nicht erinnern:
Wir denken: Ort für Ort
Sind wir im Innern.
„Glückſelig! wem ſie nur
Die äußre Schale weiſ't!“
Das hör' ich ſechzig Jahre wiederholen,
Ich fluche drauf, aber verſtohlen;
Sage mir tauſend tauſendmale:
Alles giebt ſie reichlich und gern;
Natur hat weder Kern
Noch Schale,
Alles iſt ſie mit einemmale;
Dich prüfe du nur allermeiſt
Ob du Kern oder Schale ſeyſt.

Ultimatum.

Und ſo ſag' ich zum letztenmale:
Natur hat weder Kern
Noch Schale;
Du prüfe dich nur allermeiſt,
Ob du Kern oder Schale ſeyſt!

„Wir kennen dich, du Schalk!
Du machſt nur Poſſen;
Vor unſrer Naſe doch
Iſt viel verſchloſſen."

Ihr folget falſcher Spur,
Denkt nicht wir ſcherzen!
Iſt nicht der Kern der Natur
Menſchen im Herzen?

Die Weiſen und die Leute.

Epimenides.

Kommt Brüder! ſammelt euch im Hain,
Schon drängt das Volk, es ſtrömt herein,
Von Nord, Süd, Weſt und Oſten.
Sie möchten gern belehret ſeyn,
Doch ſoll's nicht Mühe koſten:
Ich bitt' euch, haltet euch bereit
Ihm derb den Text zu leſen.

Die Leute.

Ihr Grillenfänger ſollt uns heut
Zu Rede ſtehn, mit Deutlichkeit,
Und nicht mit dunklem Weſen.
Sagt! — Iſt die Welt von Ewigkeit?

Anaxagoras.

Ich glaub' es: denn zu jeder Zeit
Wo ſie noch nicht geweſen,
Das wäre Schade geweſen.

Die Leute.

Doch, ob der Untergang ihr dräut?

Anaximenes.

Vermuthlich! doch mir iſt's nicht leid:
Denn bleibt nur Gott in Ewigkeit,
Wird's nie an Welten fehlen.

Die Leute.

Allein was iſt Unendlichkeit?

Parmenides.

Wie kannſt du ſo dich quälen!
Geh' in dich ſelbſt! Entbehrſt du drin
Unendlichkeit in Geiſt und Sinn,
So iſt dir nicht zu helfen! —

Die Leute.

Wo denken, und wie denken wir?

Diogenes.

So hört doch auf zu belfen!
Der Denker denkt vom Hut zum Schuh
Und ihm geräth, in Blitzes Nu,
Das Was, das Wie, das Beſte.

Die Leute.

Hauſ't wirklich eine Seel' in mir?

Mimnermus.

Das frage deine Gäſte. —
Denn, ſiehſt du, ich geſtehe dir:
Das artige Weſen, das, entzückt,
Sich ſelbſt und andre gern beglückt,
Das möcht' ich Seele nennen.

Die Leute.

Liegt auch bei Nacht der Schlaf auf ihr?

Periander.

Kann ſich von dir nicht trennen.
Es kommt auf dich, du Körper, an!
Haſt du dich leiblich wohlgethan,
Wird ſie erquicklich ruhen.

Die Leute.

Was iſt der ſogenannte Geiſt?

Cleobulus.

Was man ſo Geiſt gewöhnlich heißt
Antwortet, aber fragt nicht.

Die Leute.

Erkläre mir was glücklich heißt?

Crates.

Das nackte Kind das zagt nicht;
Mit ſeinem Pfennig ſpringt es fort,
Und kennt recht gut den Semmelort,
Ich meine des Bäckers Laden.

Die Leute.

Sprich! wer Unſterblichkeit beweiſ't?

Ariſtipp.

Den rechten Lebensfaden
Spinnt einer, der lebt und leben läßt,
Er drille zu, er zwirne feſt,
Der liebe Gott wird weiſen.

Die Leute.

Iſt's beſſer thörig oder klug?

Demokrit.

Das läßt ſich auch begreifen.
Hält ſich der Narr für klug genug,
So gönnt es ihm der Weiſe.

Die Leute.

Herrſcht Zufall bloß und Augentrug?

Epikur.

Ich bleib' in meinem Gleiſe.
Den Zufall bändige zum Glück,
Ergötz' am Augentrug den Blick;
Haſt Nutz und Spaß von beiden.

Die Leute.

Iſt unſre Willensfreiheit Lug?

Zeno.

Es kommt drauf an zu wagen.
Nur halte deinen Willen feſt,
Und gehſt du auch zu Grund zuletzt,
So hat's nicht viel zu ſagen.

Die Leute.

Kam ich als böſe ſchon zur Welt?

Pelagius.

Man muß dich wohl ertragen.
Du brachteſt aus der Mutter Schooß
Fürwahr ein unerträglich Loos:
Gar ungeſchickt zu fragen.

Die Leute.

Iſt Beßrungstrieb uns zugeſellt?

Plato.

Wär' Beßrung nicht die Luſt der Welt,
So würdeſt du nicht fragen.
Mit dir verſuch' erſt umzugehn,
Und kannſt du dich nicht ſelbſt verſtehn,
So quäl' nicht andre Leute.

Die Leute.

Doch herrſchen Eigennutz und Geld!

Epictet.

Laß ihnen doch die Beute!
Die Rechenpfennige der Welt
Mußt du ihr nicht beneiden.

Die Leute.

So ſag', was uns mit Recht gefällt,
Eh wir auf immer ſcheiden?

Die Weiſen.

Mein erſt Geſetz iſt in der Welt,
Die Frager zu vermeiden.

Chinesisch-Deutsche

Jahres- und Tages-Zeiten.

I.

Sag', was könnt' uns Mandarinen,
Statt zu herrſchen, müd zu dienen,
Sag', was könnt' uns übrig bleiben,
Als in ſolchen Frühlingstagen
Uns des Nordens zu entſchlagen
Und am Waſſer und im Grünen
Fröhlich trinken, geiſtig ſchreiben,
Schal' auf Schale, Zug in Zügen?

II.

Weiß wie Lilien, reine Kerzen,
Sternen gleich, beſcheidner Beugung,
Leuchtet aus dem Mittelherzen
Roth geſäumt die Gluth der Neigung.

So frühzeitige Narciſſen
Blühen reihenweiſ' im Garten.
Mögen wohl die Guten wiſſen,
Wen ſie ſo ſpaliert erwarten.

III.

Ziehn die Schafe von der Wieſe,
Liegt ſie da, ein reines Grün;
Aber bald zum Paradieſe
Wird ſie bunt geblümt erblühn.

Hoffnung breitet leichte Schleier
Nebelhaft vor unſern Blick:
Wunſcherfüllung, Sonnenfeier,
Wolkentheilung bring' uns Glück!

IV.

Der Pfau ſchreit häßlich, aber ſein Geſchrei
Erinnert mich ans himmliſche Gefieder,
So iſt mir auch ſein Schreien nicht zuwider.
Mit Indiſchen Gänſen iſt's nicht gleicherlei,
Sie zu erdulden iſt unmöglich:
Die Häßlichen ſie ſchreien unerträglich.

V.

Entwickle deiner Lüfte Glanz
Der Abendſonne goldnen Strahlen,
Laß deines Schweifes Rad und Kranz
Kühn-äugelnd ihr entgegen prahlen.
Sie forſcht wo es im Grünen blüht,
Im Garten überwölbt vom Blauen;
Ein Liebespaar wo ſie's erſteht,
Glaubt ſie das Herrlichſte zu ſchauen.

VI.

Der Kuckuk wie die Nachtigall
Sie möchten den Frühling feſſeln,
Doch drängt der Sommer ſchon überall
Mit Diſteln und mit Neſſeln;
Auch mir hat er das leichte Laub
An jenem Baum verdichtet,
Durch das ich ſonſt zu ſchönſtem Raub
Den Liebesblick gerichtet;
Verdeckt iſt mir das bunte Dach,
Die Gitter und die Pfoſten;
Wohin mein Auge ſpähend brach,
Dort ewig bleibt mein Oſten.

VII.

War ſchöner als der ſchönſte Tag,
Drum muß man mir verzeihen,
Daß ich Sie nicht vergeſſen mag,
Am wenigſten im Freien.

Im Garten war's, Sie kam heran,
Mir ihre Gunſt zu zeigen;
Das fühl' ich noch und denke dran,
Und bleib' ihr ganz zu eigen.

VIII.

Dämmrung senkte sich von oben,
Schon ist alle Nähe fern;
Doch zuerst emporgehoben
Holden Lichts der Abendstern!
Alles schwankt ins Ungewisse,
Nebel schleichen in die Höh';
Schwarzvertiefte Finsternisse
Widerspiegelnd ruht der See.

Nun am östlichen Bereiche
Ahn' ich Mondenglanz und Gluth,
Schlanker Weiden Haargezweige
Scherzen auf der nächsten Fluth.
Durch bewegter Schatten Spiele
Zittert Luna's Zauberschein,
Und durchs Auge schleicht die Kühle
Sänftigend ins Herz hinein.

IX.

Nun weiß man erſt was Roſenknoſpe ſey,
Jetzt da die Roſenzeit vorbei;
Ein Spätling noch am Stocke glänzt
Und ganz allein die Blumenwelt ergänzt.

X.

Als Allerſchönſte biſt du anerkannt,
Biſt Königin des Blumenreichs genannt;
Unwiderſprechlich allgemeines Zeugniß,
Streitſucht verbannend, wunderſam Ereigniß!
Du biſt es alſo, biſt kein bloßer Schein,
In dir trifft Schau'n und Glauben überein;
Doch Forſchung ſtrebt und ringt, ermüdend nie,
Nach dem Geſetz, dem Grund Warum und Wie.

XI.

Mich ängstigt das Verfängliche
Im widrigen Geschwätz,
Wo nichts verharret, alles flieht,
Wo schon verschwunden was man sieht;
Und mich umfängt das bängliche,
Das graugestrickte Netz. —
„Getrost! Das Unvergängliche,
Es ist das ewige Gesetz
Wonach die Ros' und Lilie blüht."

XII.

Hingesunken alten Träumen
Buhlst mit Rosen, sprichst mit Bäumen,
Statt der Mädchen, statt der Weisen;
Können das nicht löblich preisen,
Kommen deßhalb die Gesellen
Sich zur Seite dir zu stellen,
Finden, dir und uns zu dienen,
Pinsel, Farbe, Wein im Grünen.

XIII.

Die ſtille Freude wollt ihr ſtören?
Laßt mich bei meinem Becher Wein;
Mit andern kann man ſich belehren,
Begeiſtert wird man nur allein.

XIV.

„Nun denn! Eh' wir von hinnen eilen
Haſt noch was Kluges mitzutheilen?"

Sehnſucht ins Ferne, Künftige zu beſchwichtigen,
Beſchäftige dich hier und heut im Tüchtigen.

Aus fremden Sprachen.

Byron's Don Juan.

Mir fehlt ein Held! — „Ein Held er ſollte fehlen,
Da Jahr und Monat neu vom neuſten ſpricht?“ —
Ein Zeitungsſchreiber mag ſich ſchmeichelnd quälen,
So ſagt die Zeit: es ſey der rechte nicht.
Von ſolchen mag ich wahrlich nichts erzählen,
Da nehm' ich mir Freund Juan ins Geſicht;
Wir haben in der Oper ihn geſehen,
Früher als billig war, zum Teufel gehen.

Vernon, der Metzger Cumberland und Wolf ſo mit,
Auch Hawke, Prinz Ferdinand, Burgoyne aufs beſte,
Keppel und Howe, ſie hatten ihre Feſte
Wie Wellesley jetzt — Der Könige Schattenſchritt
Vom Stamme Banco's — Raben aus Einem Neſte! —
Der Ruhm, die Luſt zu herrſchen reißt ſie mit.
Dumouriez's, Bonaparte's Kampfgewinnſten,
Die Zeitung ſteht den Herren gleich zu Dienſten.

Barnave kennt und Briſſot die Geſchichte,
Condorcet, Mirabeau und Pétion auch;
Clootz, Danton, Marat litten viel Gerüchte,
Selbſt la Fayette er ging beinahe in Rauch,
Dann Joubert, Hoche, vom Militair-Verpflichte,
Lannes, Deſaix, Moreau. Es war der Brauch
Zu ihrer Zeit an ihnen viel zu preiſen;
Doch will das nichts für meine Lieder heißen.

Nelſon war unſer Kriegsgott, ohne Frage,
Und iſt es noch dem herzlichſten Bekenntniß;
Doch von Trafalgar tönet kaum die Sage,
Und ſo iſt Fluth und Ebbe wetterwendiſch.
Denn die Armee iſt popular zu Tage
Und mit dem Seevolk nicht im Einverſtändniß;
Der Prinz iſt für den Landdienſt, und indeſſen
Sind Duncan, Nelſon, Howe, ſie ſind vergeſſen.

Vor Agamemnon lebten manche Braven,
So wie nachher, von Sinn und hoher Kraft;
Sie wirkten viel, ſind unberühmt entſchlafen,
Da kein Poet ihr Leben weiter ſchafft.
Von unſern Helden möcht' ich niemand ſtrafen,
Da jeder ſich am Tag zuſammenrafft;
Für mein Gedicht wüßt' ich mir aber keinen,
Und nenne ſo Don Juan mein, den Meinen.

Monolog aus Byron's Manfred.

Manfred allein.

Der Zeit, des Schreckens Narren ſind wir! Tage
Beſtehlend ſtehlen ſie ſich weg. Wir leben
In Lebens Ueberdruß, in Scheu des Todes.
In all den Tagen der verwünſchten Poſſe —
Lebendige Laſt auf widerſtrebendem Herzen,
In Sorgen ſtockt es, heftig ſchlägt's in Pein,
Der Freud' ein End iſt Todeskampf und Ohnmacht —
In all den Tagen, den vergangnen, künftigen —
Im Leben iſt nichts Gegenwart — Du zählſt
Wie wenig: — weniger als wenig, wo die Seele
Nicht nach dem Tod verlangt und doch zurück
Wie vor dem Winterſtrome ſchreckt. Das Fröſtlen
Wär' nur ein Augenblick. — Ich hab' ein Mittel
In meiner Wiſſenskraft: Die Todten ruf' ich
Und frage ſie: was iſt denn das wir fürchten?
Der Antwort ernſteſte iſt doch das Grab.
Und das iſt nichts, antworten ſie mir nicht —

Antwortete begrabner Prieſter Gottes
Dem Weib zu Endor! Sparta's König zog
Aus griech'ſcher Jungfrau nie entſchlafnem Geiſt
Antwort und Schickſal. Das Geliebteſte
Hatt' er gemordet, wußte nicht wen er traf;
Starb ungeſühnt. Wenn er auch ſchon zu Hülfe
Den milden Zeus berief, Phigaliens

Arkadiſche Beſchwörer aufrief, zu gewinnen
Vom aufgebrachten Schatten ſein Verzeihen,
Auch eine Gränze nur des Rächens. Die verſetzte
Mit zweifelhaftem Wortſinn; doch erfüllt ward's.

Und hätt' ich nie gelebt! das was ich liebe
Wäre noch lebendig; hätt' ich nie geliebt!
Das was ich liebe wär' noch immer ſchön
Und glücklich, glückverſpendend. Und was aber
Was iſt ſie jetzt? Für meine Sünden büßte ſie —
Ein Weſen? Denk es nicht — Vielleicht ein Nichts.
In wenig Stunden frag' ich nicht umſonſt,
In dieſer Stunde fürcht' ich wie ich trotze,
Bis dieſe Stunde ſchreckte mich kein Schauen
Der Geiſter, guter, böſer. Zittr' ich nun?
Und fühl' am Herzen fremden kalten Thau!
Doch kann ich thun was mich im Tiefſten widert,
Der Erde Schrecken ruf' ich auf. — Es nachtet!

Aus Byron's Manfred.

Bannfluch.

Wenn der Mond iſt auf der Welle,
Wenn der Glühwurm iſt im Gras,
Und ein Scheinlicht auf dem Grabe,
Irres Licht auf dem Moraſt,
Wenn die Sterne fallend ſchießen,
Eule der Eul' erwiedernd heult,
Und die Blätter ſchweigend ruhen
An des dunkeln Hügels Wand,
Meine Seel' ſey auf der deinen
Mit Gewalt und Zeichenwink!

Iſt dein Schlummer noch ſo tief,
Kommt dein Geiſt doch nie zum Schlaf.
Da ſind Schatten, die nicht ſchwinden,
Da Gedanken, die nicht bannest.
Die Gewalt, die du nicht kennest,
Läßt dich nimmermehr allein.
Biſt ins Leichentuch gewindelt,
Eingehüllt in einer Wolke,
Und für immer, immer wohnſt du
In dem Geiſte dieſes Spruchs.

Siehſt mich nicht vorüber gehen,
Fühlſt mich doch in deinem Auge,
Als ein Ding, das ungeſehen
Nah dir ſeyn muß wie es war,

Und wenn du, geheim durchſchaudert,
Deinen Kopf umwendend blickeſt,
Sollſt dich wundern, daß nicht etwa
Wie ein Schatten bin zur Stelle;
Nein! die Kraft die du empfunden,
Iſt was ſich in dir verbirgt.

Und ein Zauberwort und Lied
Taufte dich mit einem Fluch,
Und ſchon hat ein Geiſt der Luſt
Dich umgarnt mit einer Schlinge.
In dem Wind iſt eine Stimme,
Die verbeut dir dich zu freuen.
Und wenn dir die Nacht verſagt
Ihres reinen Himmels Ruhe,
Bringt der Tag eine Sonn' herauf,
Wär' ſie nieder! wünſcheſt du.

Deinen falſchen Thränen zog ich
Tödtlichſte Eſſenzen aus,
Deinem eignen Herzen ſog ich
Blut, das ſchwärzeſte vom Quell,
Deinem Lächeln lockt' ich Schlangen,
Dort geheim geringelt, ab.
Deinem Lippenpaar entſaugt' ich
Allerſchlimmſtes aller Gifte.
Jedem Gift, das ich erprobet,
Schlimmer iſt dein eignes doch.

Bei deiner kalten Bruſt, dem Schlangenlächeln,
Der Argliſt unergründlichem Schlund,
Bei dem ſo tugendſam ſcheinenden Auge,
Bei der verſchloſſenen Seele Trug,
Bei der Vollendung deiner Künſte,
Dem Wahn, du trageſt ein menſchliches Herz,

Bei deinem Gefallen an Anderer Pein,
Bei deiner Cains-Bruderſchaft
Beſchwöre ich dich und nöthige
Dich ſelbſt dir eigne Hölle zu ſeyn!

Auf dein Haupt gieß' ich die Schale,
Die dich ſolchem Urtheil widmet,
Nicht zu ſchlafen, nicht zu ſterben
Sey dein dauernd Mißgeſchick;
Scheinbar ſoll der Tod ſich nahen
Deinem Wunſch, doch nur als Grauen.
Schau! der Zauber wirkt umher dir,
Dich geklirrlos feſſelt Kette;
Ueber Herz und Hirn zuſammen
Iſt der Spruch ergangen — ſchwinde!

Der fünfte Mai.

Ode von Alexander Manzoni.

Er war — und, wie, bewegungslos
Nach letztem Hauche-Seufzer
Die Hülle lag uneingedenk,
Verwaiſ't von ſolchem Geiſte:
So tief getroffen, ſtarr erſtaunt
Die Erde ſteht der Botſchaft.

Stumm, ſinnend nach der letzteſten
Stunde des Schreckensmannes,
Sie wüßte nicht ob ſolcherlei
Fußſtapfen Menſchenfußes
Nochmals den blutgefärbten Staub
Zu ſtempeln ſich erkühnten.

Ihn wetterſtrahlend auf dem Thron
Erblickte die Muſe ſchweigend,
Sodann im Wechſel immerfort
Ihn fallen, ſteigen, liegen;
Zu tauſend Stimmen Klang und Ruf
Vermiſchte ſie nicht die ihre.

Jungfräulich, keiner Schmeichelei
Noch frevler Schmähung ſchuldig,
Erhebt ſie ſich plötzlich aufgeregt,
Da ſolche Strahlen ſchwinden,
Die Urne kränzend mit Geſang
Der wohl nicht ſterben möchte.

Zu Pyramiden von Alpen her,
Vom Manzanar zum Rheine,
Des ſichern Blitzes Wetterſchlag
Aus leuchtenden Donnerwolken,
Er traf von Scylla zum Tanais,
Von einem zum andern Meere.

Mit wahrem Ruhm? — Die künft'ge Welt
Entſcheide dieß! Wir beugen uns,
Die Stirne tief, dem Mächtigſten,
Erſchaffenden, der ſich einmal
Von allgewalt'ger Geiſteskraft
Gränzloſe Spur beliebte.

Das ſtürmiſche, doch bebende
Erfreun an großen Planen,
Die Angſt des Herzens das ungezähmt,
Dienend nach dem Reiche gelüſtet
Und es erlangt, zum höchſten Lohn,
Den's thörig war zu hoffen.

Das ward ihm all: der Ehrenruhm
Vergrößert nach Gefahren,
Sodann die Flucht, und wieder Sieg,
Kaiſerpalaſt, Verbannung;
Zweimal zum Staub zurückgedrängt,
Und zweimal auf dem Altar.

Er trat hervor: geſpaltne Welt,
Bewaffnet gegen einander,
Ergeben wandte ſich zu ihm
Als lauſchten ſie dem Schickſal;
Gebietend Schweigen, Schiedesmann
Setzt' er ſich mitten inne;

Verſchwand! — Die Tage Müßiggangs
Verſchloſſen im engen Raume,
Zeugen von gränzenloſem Neid
Und tiefem frommem Gefühle,
Von unauslöſchlichem Haß zugleich
Und unbezwungener Liebe.

Wie übers Haupt Schiffbrüchigem
Die Welle ſich wälzt und laſtet,
Die Welle die den Armen erſt
Emporhob, vorwärts rollte,
Daß er entfernte Gegenden
Umſonſt zuletzt erblickte;

So ward's dem Geiſt, der wogenhaft
Hinaufſtieg in der Erinnrung.
Ach! wie ſo oft den Künftigen
Wollt' er ſich ſelbſt erzählen.
Und kraftlos auf das ewige Blatt
Sank die ermüdete Hand hin.

O, wie ſo oft beim ſchweigſamen
Sterben des Tags, des leeren,
Geſenkt den blitzenden Augenſtrahl
Die Arme übergefaltet,
Stand er, von Tagen vergangnen
Beſtürmt ihn die Erinnrung.

Da ſchaut er die beweglichen
Zelten, durchwimmelte Thäler,
Das Wetterleuchten der Waffen zu Fuß,
Die Welle reitender Männer,
Die aufgeregteſte Herrſcherſchaft
Und das allerſchnellſte Gehorchen.

Ach, bei ſo ſchrecklichem Schmerzgefühl
Sank ihm der entathmete Buſen,
Und er verzweifelte! — Nein, die Kraft
Der ewigen Hand von oben,
In Lüfte leichter athembar,
Liebherzig trug ihn hinüber.

Und leitete ihn auf blühende
Fußpfade, die hoffnungsreichen,
Zu ewigen Feldern, zum höchſten Lohn
Der alle Begierden beſchämet;
Er ſieht, wie auf Schweigen und Finſterniß,
Auf den Ruhm den er durchdrungen.

Schönſte, unſterblich wohlthätige
Glaubenskraft, immer triumphend!
Sprich es aus! erfreue dich
Daß ſtolzer-höheres Weſen
Sich dem berüchtigten Golgatha
Wohl niemals niedergebeugt hat.

Und alſo von müder Aſche denn
Entferne jedes widrige Wort;
Der Gott der niederdrückt und hebt,
Der Leiden fügt und Tröſtung auch,
Auf der verlaßnen Lagerſtatt
Ihm ja zur Seite ſich fügte.

Verſchwand! — Die Tage Müßiggangs
Verſchloſſen im engen Raume,
Zeugen von gränzenloſem Neid
Und tiefem frommem Gefühle,
Von unauslöſchlichem Haß zugleich
Und unbezwungener Liebe.

Wie übers Haupt Schiffbrüchigem
Die Welle ſich wälzt und laſtet,
Die Welle die den Armen erſt
Emporhob, vorwärts rollte,
Daß er entfernte Gegenden
Umſonſt zuletzt erblickte;

So ward's dem Geiſt, der wogenhaft
Hinaufſtieg in der Erinnrung.
Ach! wie ſo oft den Künftigen
Wollt' er ſich ſelbſt erzählen.
Und kraftlos auf das ewige Blatt
Sank die ermüdete Hand hin.

O, wie ſo oft beim ſchweigſamen
Sterben des Tags, des leeren,
Geſenkt den blitzenden Augenſtrahl
Die Arme übergefaltet,
Stand er, von Tagen vergangnen
Beſtürmt ihn die Erinnrung.

Da ſchaut er die beweglichen
Zelten, durchwimmelte Thäler,
Das Wetterleuchten der Waffen zu Fuß,
Die Welle reitender Männer,
Die aufgeregteſte Herrſcherſchaft
Und das allerſchnellſte Gehorchen.

Ach, bei ſo ſchrecklichem Schmerzgefühl
Sank ihm der entathmete Buſen,
Und er verzweifelte! — Nein, die Kraft
Der ewigen Hand von oben,
In Lüfte leichter athembar,
Liebherzig trug ihn hinüber.

Und leitete ihn auf blühende
Fußpfade, die hoffnungsreichen,
Zu ewigen Feldern, zum höchſten Lohn
Der alle Begierden beſchämet;
Er ſieht, wie auf Schweigen und Finſterniß,
Auf den Ruhm den er durchdrungen.

Schönſte, unſterblich wohlthätige
Glaubenskraft, immer triumphend!
Sprich es aus! erfreue dich
Daß ſtolzer-höheres Weſen
Sich dem berüchtigten Golgatha
Wohl niemals niedergebeugt hat.

Und alſo von müder Aſche denn
Entferne jedes widrige Wort;
Der Gott der niederdrückt und hebt,
Der Leiden fügt und Tröſtung auch,
Auf der verlaßnen Lagerſtatt
Ihm ja zur Seite ſich fügte.

Mode-Römerinnen.

Viele Federn, weiß' und ſchwarze,
Die ihr auf den Häuptern traget,
Holde Herzens-Königinnen,
Eure Schönheit mehren ſie.

Ihr erſcheinet unſern Augen
So viel aufgeputzte Lerchen,
So viel Pfauen die ſtolzirend,
Auf der Wieſ' in Freiheit gehn.

Prächtig war's am Carnevale,
In der Oper euch zu ſehen,
Wie erhabne Sultaninnen,
Wie des Moguls Herrſcherin.

Nur wer in den hintern Bänken
Nichts vom Schauſpiel ſehen konnte,
Zog die unbeſcheidnen Federn
Sotto voce weiblich durch.

Dieſe ſchöne fremde Sitte
Kam aus England nicht herüber,
Nicht aus Frankreich, nicht aus Spanien
Nicht aus Perſien noch Catay.

Unter unſre Römerinnen,
Schnell ſich vom Olympus ſtürzend,
Brachte ſie der Götter-Bote,
Der geflügelte Mercur.

Er erzählte, daß da droben
Jede Göttin ihre Locken
Hoch und breit mit Federn zieret,
Wenn sie sich verschönern will.

Daß Minerva, die bescheidne,
Jüngferlich und blau von Augen,
Diese Mode mitzumachen
Ihren armen Kauz gerupft.

Daß der Liebe schöne Mutter
Selbst ihr Taubenpaar entfiedert,
Ja die Federn von dem Helme
Ihrem Kriegesgott entwandt.

Und daß sich die hohe stolze
Juno, Jupiters Gemahlin,
Von dem Schweife ihres Pfauen
Einen Federbusch gemacht.

Billig reizt euch das Verlangen,
Holde Töchter unsrer Tiber,
Mit den Federn in den Locken
Götterfrauen gleich zu seyn.

Aber hinter jener Ulme
Seh' ich einen Satyr lauschen,
Der euch ins Gesichte lachend
Unterm Ziegenbarte knurrt,

Und euch zuruft: „Liebe Damen!
Diese Federn, die ihr traget,
Fliegen freilich; doch ihr flieget
Mit dem Hirnchen weiter um."

„Sind nicht bunte Pfauenfedern,
Nicht die Federn weißer Tauben,
Sind die Federn der Verehrer,
Die ihr jeden Tag berupft.“

Unverſchämter Satyr ſchließe
Deine tückiſch bittre Lippe!
Unſre ſchönen Römerinnen
Sind ſo tugendreich als ſchön.

Jetzt noch wallt in ihrem Buſen
Der Lucretia alt Geblüte,
Und ihr Herz und ihre Seele
Sind voll Zärtlichkeit und Treu'.

Neugriechisch-epirotische Heldenlieder.

I.

Sind Gefilde türkisch worden,
Sonst Besitz der Albanesen;
Stergios ist noch am Leben,
Keines Pascha's achtet er.
Und so lang es schneit hier oben
Beugen wir den Türken nicht.
Setzet eure Vorhut dahin,
Wo die Wölfe nistend hecken!
Sey der Sklave Stadtbewohner;
Stadtbezirk ist unsern Braven
Wüster Felsen Klippenspalte.
Eh' als mit den Türken leben
Lieber mit den wilden Thieren!

II.

Schwarzes Fahrzeug theilt die Welle
Nächſt der Küſte von Kaſſandra,
Ueber ihm die ſchwarzen Segel,
Ueber ihnen Himmelsbläue.
Kommt ein Türken-Schiff entgegen,
Scharlach-Wimpel wehen glänzend,
„Streich die Segel unverzüglich,
Nieder laß die Segel du!“ —
Nein ich ſtreiche nicht die Segel,
Nimmer laſſ' ich ſie herab,
Droht ihr doch, als wär' ich Bräutchen,
Bräutchen, das zu ſchrecken iſt.
Jannis bin ich, Sohn des Stathas,
Eidam des Bukovallas.
Friſch Geſellen, friſch zur Arbeit!
Auf zum Vordertheil des Schiffes:
Türkenblut iſt zu vergießen,
Schont nicht der Ungläubigen.
Und mit einer klugen Wendung
Beut das Türken-Schiff die Spitze;
Jannis aber ſchwingt hinauf ſich,
Mit dem Säbel in der Fauſt,
Das Gebälke trieft vom Blute
Und geröthet ſind die Wellen.
Allah! Allah! ſchrein um Gnade
Die Ungläubigen auf den Knieen.
Traurig Leben! ruft der Sieger
Bleibe den Beſiegten nun.

III.

Beuge, Liakos, dem Paſcha,
Beuge dem Vezire dich.
Warſt du vormals Armatole,
Landgebieter wirſt du nun.
„Bleibt nur Liakos am Leben,
Wird er nie ein Beugender.
Nur ſein Schwert iſt ihm der Paſcha,
Iſt Vezir das Schießgewehr.“
Ali Paſcha das vernehmend
Zürnt dem Unwillkommenen,
Schreibt die Briefe, die Befehle;
So beſtimmt er, was zu thun:
Veli Guekas, eile kräftig
Durch die Städte, durch das Land,
Bring mir Liakos zur Stelle,
Lebend ſey er, oder todt!
Guekas ſtreift nun durch die Gegend,
Auf die Kämpfer macht er Jagd,
Forſcht ſie aus und überraſcht ſie,
An der Vorhut iſt er ſchon.
Kontogiakupis, der ſchreit nun
Von des Bollwerks hohem Stand:
Herzhaft, Kinder mein! zur Arbeit
Kinder mein, zum Streit hervor!
Liakos erſcheint behende,
Hält in Zähnen feſt das Schwert.

Tag und Nacht ward nun geſchlagen,
Tage drei, der Nächte drei
Albaneſerinnen weinen,
Schwarz in Trauerkleid gehüllt;
Beli Guekas kehrt nur wieder
Hingewürgt im eignen Blut.

IV.

Welch Getöſe? wo entſteht es?
Welch gewaltiges Erſchüttern?
Sind es Stiere vor dem Schlachtbeil,
Wild Gethier im grimmen Kampfe?
Nein! Bukovallas zum Kriege
Fünfzehnhundert Kämpfer führend
Streitet zwiſchen Kerasovon
Und dem großen Stadtbezirk.
Flintenſchüſſe wie des Regens,
Kugeln, wie der Schloßen Schlag! —
Blondes Mädchen ruft herunter
Von dem Ueberpforten-Fenſter:
Halte Janny das Gefecht an,
Dieſes Laden, dieſes Schießen:
Laß den Staub hernieder ſinken,
Laß den Pulverdunſt verwehen,
Und ſo zählet eure Krieger,
Daß ihr wiſſet wer verloren.
Dreimal zählte man die Türken,
Und vierhundert Todte lagen,
Und wie man die Kämpfer zählte,
Dreie nur verblichen da.

V.

Ausgeherrſchet hat die Sonne,
Zu dem Führer kommt die Menge:
Auf, Geſellen, ſchöpfet Waſſer,
Theilt euch in das Abendbrod!
Lamprakos du aber, Neffe,
Setze dich an meine Seite;
Trage künftig dieſe Waffen,
Du nun biſt der Kapitän,
Und ihr andern braven Krieger,
Faſſet den verwaiſ'ten Säbel,
Hauet grüne Fichtenzweige,
Flechtet ſie zum Lager mir;
Führt den Beichtiger zur Stelle,
Daß ich ihm bekennen möge,
Ihm enthülle, welchen Thaten
Ich mein Leben zugekehrt:
Dreißig Jahr bin Armatole,
Zwanzig Jahr ein Kämpfer ſchon;
Nun will mich der Tod erſchleichen,
Das ich wohl zufrieden bin.
Friſch nun mir das Grab bereitet,
Daß es hoch ſey und geräumig,
Aufrecht daß ich fechten könne,
Könne laden die Piſtolen.
Rechts will ich ein Fenſter offen,
Daß die Schwalbe Frühling künde,
Daß die Nachtigall vom Maien
Allerlieblichſtes berichte.

VI.

Der Olympos, der Kiſſavos,
Die zwei Berge haderten;
Da entgegnend ſprach Olympos
Alſo zu dem Kiſſavos:
„Nicht erhebe dich, Kiſſave,
Türken- du Getretener.
Bin ich doch der Greis Olympos,
Den die ganze Welt vernahm.
Zwei und ſechzig Gipfel zähl' ich
Und zweitauſend Quellen klar,
Jeder Brunn hat ſeinen Wimpel,
Seinen Kämpfer jeder Zweig.
Auf den höchſten Gipfel hat ſich
Mir ein Adler aufgeſetzt,
Faßt in ſeinen mächt'gen Klauen
Eines Helden blutend Haupt."
„Sage, Haupt! wie iſt's ergangen?
Fieleſt du verbrecheriſch?"
Speiſe Vogel meine Jugend,
Meine Mannheit ſpeiſe nur!
Ellenlänger wächſ't dein Flügel,
Deine Klaue ſpannenlang.
Bei Louron, in Xeromeron
Lebt' ich in dem Kriegerſtand,
So in Chaſia, auf'm Olympos
Kämpft' ich bis ins zwölfte Jahr.
Sechzig Aga's ich erſchlug ſie,
Ihr Gefild verbrannt' ich dann;

Neugriechische Liebe-Skolien.

1.

Diese Richtung ist gewiß,
Immer schreite, schreite!
Finsterniß und Hinderniß
Drängt mich nicht zur Seite.

Endlich leuchtest meinem Pfad
Luna! klar und golden;
Immer fort und immer grad
Geht mein Weg zur Holden.

Nun der Fluß die Pfade bricht,
Ich zum Nachen schreite,
Leite, liebes Himmelslicht!
Mich zur andern Seite.

Seh' ich doch das Lämpchen schon
Aus der Hütte schimmern,
Laß um deinen Wagenthron
Alle Sterne glimmern.

2.

Immerhin und immerfort,
Allzuſchön erſcheinend,
Folgt ſie mir von Ort zu Ort
Und ſo hab' ich weinend

Ueberall umſonſt gefragt,
Feld und Flur durchmeſſen,
Auch hat Fels und Berg geſagt:
Kannſt ſie nicht vergeſſen.

Wieſe ſagte: geh nach Haus,
Laß dich dort bedauern;
Siehſt mir gar zu traurig aus,
Möchte ſelber trauern.

Endlich faſſe dir ein Herz
Und begreif's geſchwinder:
Lachen, Weinen, Luſt und Schmerz
Sind Geſchwiſterkinder.

Einzelne.

Hebe ſelbſt die Hinderniſſe,
Neige dich herab, Cypreſſe!
Daß ich deinen Gipfel küſſe
Und das Leben dran vergeſſe.

Eure Gärtnerei zu lernen
Könnte nimmermehr verlangen;
Mein Jasmin iſt fortgegangen,
Meine Roſe weilt im Fernen.

Die Nachtigall ſie war entfernt,
Der Frühling lockt ſie wieder;
Was Neues hat ſie nicht gelernt,
Singt alte, liebe Lieder.

Luna, ſolcher hohen Stelle
Weiten Umblick neid' ich dir,
Sey auch der Entfernten helle,
Aber äugle nicht mit ihr.

Liebevoll und frank und frei
Riefst du mich heran;
Langsam geh' ich nun vorbei,
Siehst du mich denn an?

Ringlein kauft! geschwind ihr Fraun!
Möcht' nicht weiter wandeln;
Gegen Aug' und Augenbraun
Wollt' ich sie verhandeln.

Ach Cypresse, hoch zu schauen,
Mögest du dich zu mir neigen;
Habe dir was zu vertrauen
Und dann will ich ewig schweigen.

Harre lieblich im Kyanenkranze,
Blondes Mädchen, bleib' er unverletzt,
Auch wenn Luna in Orions Glanze
Wechselscheinend sich ergötzt.

Weiß ich doch zu welchem Glück
Mädchen mir emporblüht,
Wenn der feurig schwarze Blick
Aus der Milch hervorsieht.

Von der Roſe meines Herzens
Pflückteſt Blätter nach Gefallen,
Sind vor Gluth des Scheideſchmerzens
All die andern abgefallen.

Liebt' ich dich als Kleine, Kleine,
Jungfrau warſt du mir verſagt:
Wirſt doch endlich noch die Meine
Wenn der Freund die Wittwe fragt.

Das Sträußchen.

Altböhmisch.

Wehet ein Lüftchen
Aus fürstlichen Wäldern;
Da läufet das Mädchen,
Da läuft es zum Bach,
Schöpft in beschlagne
Eimer das Wasser.

Vorsichtig, bedächtig
Versteht sie zu schöpfen.
Am Flusse zum Mädchen
Schwimmet ein Sträußchen,
Ein duftiges Sträußchen
Von Veilchen und Rosen.

Wenn ich, du holdes
Blümchen, es wüßte,
Wer dich gepflanzet
In lockeren Boden;
Wahrlich! dem gäb' ich
Ein goldenes Ringlein.

Wenn ich, du holdes
Sträußchen, es wüßte,
Wer dich mit zartem
Baste gebunden;
Wahrlich! dem gäb' ich
Die Nadel vom Haare.

Wenn ich, du holdes
Blümchen es wüßte,
Wer in den kühlen
Bach dich geworfen,
Wahrlich! dem gäb' ich
Mein Kränzlein vom Haupte.

Und ſo verfolgt ſie
Das eilende Sträußchen,
Sie eilet vorauf ihm,
Verſucht es zu fangen:
Da fällt, ach! da fällt ſie
Ins kühlige Waſſer.

Klaggeſang.

Iriſch.

So ſinget laut den Pillalu
Zu mancher Thräne Sorg' und Noth:
Och orro orro ollalu,
O weh des Herren Kind iſt todt!

Zu Morgen als es tagen wollt',
Die Eule kam vorbeigeſchwingt,
Rohrdommel Abends tönt im Rohr.
Ihr nun die Todtenſänge ſingt:
Och orro orro ollalu.

Und ſterben du? warum, warum
Verlaſſen deiner Eltern Lieb'?
Verwandten Stammes weiten Kreis?
Den Schrei des Volkes hörſt du nicht.
Och orro orro ollalu.

Und ſcheiden ſoll die Mutter, wie,
Von ihrem Liebchen ſchön und ſüß?
Warſt du nicht ihres Herzens Herz,
Der Puls der ihm das Leben gab?
Och orro orro ollalu.

Den Knaben läßt ſie weg von ſich,
Der bleibt und weſ't für ſich allein,
Das Frohgeſicht, ſie ſieht's nicht mehr,
Sie ſaugt nicht mehr den Jugendhauch.
Och orro orro ollalu.

Da ſehet hin an Berg und Steg!
Den Uferkreis am reinen See,
Von Waldesecke, Saatenland,
Bis nah heran zu Schloß und Wall.
Och orro orro ollalu.

Die Jammer-Nachbarn dringen her,
Mit hohlem Blick und Athem ſchwer;
Sie halten an und ſchlängeln fort
Und ſingen Tod im Todtenwort:
Och orro orro ollalu.

So ſinget laut den Pillalu
Und weinet was ihr weinen wollt!
Och orro orro ollalu
Des Herren einz'ger Sohn iſt fort.

Hochländiſch.

Matt und beſchwerlich,
Wandernd ermüdigt,
Klimmt er gefährlich,
Nimmer befriedigt;
Felſen erſteigt er
Wie es die Kraft erlaubt,
Endlich erreicht er
Gipfel und Bergeshaupt.

Hat er mühſelig
Alſo den Tag vollbracht,
Nun wär' es thörig
Hätt' er darauf noch Acht.
Froh iſt's unſäglich
Sitzendem hier,
Athmend behäglich
An Geishirtens Thür.

Speiſ' ich und trinke nun
Wie es vorhanden,
Sonne ſie ſinket nun
Allen den Landen;
Schmeckt es heut Abend
Niemand wie mir,
Sitzend mich labend
An Geishirtens Thür.

An die Cicade,

nach dem Anakreon.

Selig biſt du, liebe Kleine,
Die du auf der Bäume Zweigen,
Von geringem Trank begeiſtert,
Singend, wie ein König lebeſt!
Dir gehöret eigen alles,
Was du auf den Feldern ſieheſt,
Alles, was die Stunden bringen;
Lebeſt unter Ackersleuten,
Ihre Freundin, unbeſchädigt
Du den Sterblichen Verehrte,
Süßen Frühlings ſüßer Bote!
Ja, dich lieben alle Muſen,
Phöbus ſelber muß dich lieben,
Gaben dir die Silberſtimme;
Dich ergreifet nie das Alter,
Weiſe, zarte, Dichterfreundin,
Ohne Fleiſch und Blut Geborne
Leidenloſe Erdentochter,
Faſt den Göttern zu vergleichen.

Noten.

Ueber Goethe's Harzreise im Winter.

Einladungsschrift

von

Dr. Kannegießer,
Rector des Gymnasiums zu Prenzlau.

December 1820.

Dieses kleine Heft, vom Verfasser freundlich zugesandt, gab mir die angenehme Veranlassung die sonderbaren Bilder früherer Jahre aus den letheischen Fluthen wieder hervorzurufen; wobei ich zu bewundern hatte, daß mein sinniger Ausleger, dem die wunderlichen Besonderheiten jenes Winterzuges keineswegs bekannt seyn konnten, dennoch, durch wenige Andeutungen geleitet, die Eigenheiten des Verhältnisses, die Wesenheit des Zustandes und den Sinn des obwaltenden Gefühls durchdringlich erkannt und ausgesprochen.

Nachdem ich mir nun jene für mich sehr bedeutenden Tage wieder zurückgerufen, so kann ich nicht unterlassen einiges zu erwiedern, und wie es bei mir aufgeregt worden niederzuschreiben.

Schon früher hatte ich die Ehre erlebt, daß geistreich nachspürende Männer meine Gedichte zu entwickeln sich bestrebten, ich nenne Moritz und Delbrück, welche beide in das Angedeutete, Verschwiegene, Geheimnißvolle dergestalt eindrangen, daß sie mich selbst in Verwunderung setzten; wie ich denn von Letztgenanntem nur anführen will, daß er in den Gedichten an Lida größere Zartheit als in allen übrigen ausgespürt.

Gleiches Wohlwollen erzeigt mir nun Herr Dr. Kannegießer, wofür ich ihm einen öffentlich ausgesprochenen Dank vertraulich erwiedere und, nach seinem Wunsch, über das genannte Gedicht auch meinerseits einige Aufklärung versuche.

Was von meinen Arbeiten durchaus, und so auch von den kleineren Gedichten gilt, ist, daß sie alle, durch mehr oder minder bedeutende Gelegenheit aufgeregt, im unmittelbaren Anschauen irgend eines Gegenstandes verfaßt worden, deßhalb sie sich nicht gleichen, darin jedoch übereinkommen, daß bei besondern äußern, oft gewöhnlichen Umständen, ein Allgemeines, Inneres, Höheres dem Dichter vorschwebte.

Weil nun aber demjenigen der eine Erklärung meiner Gedichte unternimmt, jene eigentlichen, im Gedicht nur angedeuteten, Anlässe nicht bekannt seyn können, so wird er den innern, höhern, faßlichern Sinn vorwalten lassen; ich habe auch hiezu, um die Poesie nicht zur Prose herabzuziehen, wenn mir dergleichen zur Kenntniß gekommen, gewöhnlich geschwiegen.

Das Gedicht aber welches der gegenwärtige Erklärer gewählt, die Harzreise, ist sehr schwer zu entwickeln, weil es sich auf die allerbesondersten Umstände bezieht; und doch hat er sehr viel geleistet, indem er das Angedeutete genugsam herausahnete, wodurch ich mich stellenweise in Verwunderung gesetzt und bewogen fühle folgendes zu näherer Aufklärung zu eröffnen.

In meinen biographischen Versuchen würde jene Epoche eine bedeutende Stelle einnehmen. Die Reise ward Ende Novembers 1777 gewagt. Ganz allein, zu Pferde, im drohenden Schnee, unternahm der Dichter ein Abenteuer, das man bizarr nennen könnte, von welchem jedoch die Motive im Gedicht selbst leise angedeutet sind.

Dem Geyer gleich,
Der, auf schweren Morgenwolken
Mit sanftem Fittig ruhend,
Nach Beute schaut,
Schwebe mein Lied.

Der Reisende verläßt am frühsten Wintermorgen seinen, im Augenblick behaglich-gastfreundlichen, thüringischen Wohnsitz, wo ihn später eine zweite Vaterstadt beglückte, er reitet nordwärts bergauf; ein schwerer, schneedrohender Himmel wälzt sich ihm entgegen.

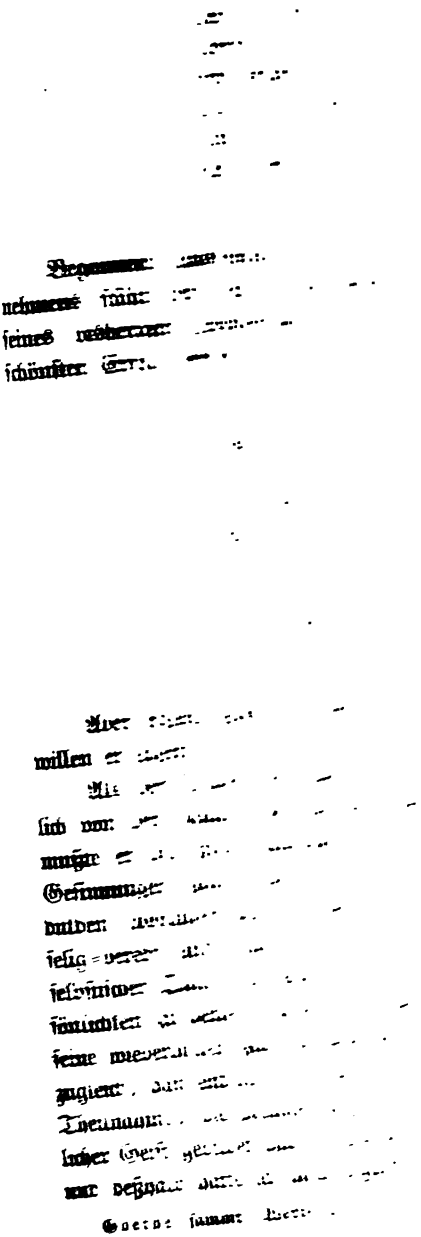

Gleiches Wohlwollen erzeigt mir nun Herr Dr. Kannegießer, wofür ich ihm einen öffentlich ausgesprochenen Dank vertraulich erwiedere und, nach seinem Wunsch, über das genannte Gedicht auch meinerseits einige Aufklärung versuche.

Was von meinen Arbeiten durchaus, und so auch von den kleineren Gedichten gilt, ist, daß sie alle, durch mehr oder minder bedeutende Gelegenheit aufgeregt, im unmittelbaren Anschauen irgend eines Gegenstandes verfaßt worden, deßhalb sie sich nicht gleichen, darin jedoch übereinkommen, daß bei besondern äußern, oft gewöhnlichen Umständen, ein Allgemeines, Inneres, Höheres dem Dichter vorschwebte.

Weil nun aber demjenigen der eine Erklärung meiner Gedichte unternimmt, jene eigentlichen, im Gedicht nur angedeuteten, Anlässe nicht bekannt seyn können, so wird er den innern, höhern, faßlichern Sinn vorwalten lassen; ich habe auch hiezu, um die Poesie nicht zur Prose herabzuziehen, wenn mir dergleichen zur Kenntniß gekommen, gewöhnlich geschwiegen.

Das Gedicht aber welches der gegenwärtige Erklärer gewählt, die Harzreise, ist sehr schwer zu entwickeln, weil es sich auf die allerbesonderſten Umstände bezieht; und doch hat er sehr viel geleistet, indem er das Angedeutete genugsam herausahnete, wodurch ich mich stellenweise in Verwunderung gesetzt und bewogen fühle folgendes zu näherer Aufklärung zu eröffnen.

In meinen biographischen Versuchen würde jene Epoche eine bedeutende Stelle einnehmen. Die Reise ward Ende Novembers 1777 gewagt. Ganz allein, zu Pferde, im drohenden Schnee, unternahm der Dichter ein Abenteuer, das man bizarr nennen könnte, von welchem jedoch die Motive im Gedicht selbst leise angedeutet sind.

Dem Geyer gleich,
Der, auf schweren Morgenwolken
Mit sanftem Fittig ruhend,
Nach Beute schaut,
Schwebe mein Lied.

Der Reisende verläßt am frühsten Wintermorgen seinen, im Augenblick behaglich-gastfreundlichen, thüringischen Wohnsitz, wo ihn später eine zweite Vaterstadt beglückte, er reitet nordwärts bergauf; ein schwerer, schneedrohender Himmel wälzt sich ihm entgegen.

Denn ein Gott hat
Jedem seine Bahn
Vorgezeichnet,
Die der Glückliche
Rasch zum freudigen
Ziele rennt:

Begonnene Ausführung eines bedenklichen und beschwerlichen Unternehmens stählt den Muth und erheitert den Geist. Der Dichter gedenkt seines bisherigen Lebensganges, den er glücklich nennen, dem er den schönsten Erfolg versprechen darf.

Wem aber Unglück
Das Herz zusammenzog,
Er sträubt vergebens
Sich gegen die Schranken
Des ehernen Fadens,
Den die doch bittre Scheere
Nur einmal löst.

Aber sogleich gedenkt er eines Unglücklichen, Mißmuthigen, um dessentwillen er eigentlich die Fahrt unternommen.

Als der Dichter den Werther geschrieben, um sich wenigstens persönlich von der damals herrschenden Empfindsamkeits-Krankheit zu befreien, mußte er die große Unbequemlichkeit erleben, daß man ihn gerade diesen Gesinnungen günstig hielt. Er mußte manchen schriftlichen Andrang erdulden, worunter ihm besonders ein junger Mann auffiel, welcher schreibselig-beredt und dabei so ernstlich durchdrungen von Mißbehagen und selbstischer Qual sich zeigte, daß es unmöglich war nur irgend eine Persönlichkeit zu denken, wozu diese Seel-Enthüllungen passen möchten. Alle seine wiederholten zudringlichen Aeußerungen waren anziehend und abstoßend zugleich, daß endlich, bei einer immer aufgeforderten und wieder gedämpften Theilnahme, die Neugier rege ward, welchen Körper sich ein so wunderlicher Geist gebildet habe? Ich wollte den Jüngling sehen, aber unerkannt, und deßhalb hatte ich mich eigentlich auf den Weg begeben.

In Dickichts-Schauer
Drängt sich das rauhe Wild.

Der Reisende gelangt auf die nächsten Bergeshöhen; immer winterhafter zeigt sich die Landschaft, einsam und öde starrt alles umher, nur flüchtiges Wild deutet auf kümmerlichen Zustand. Nun blickt er über gefrorne Teiche, Seen, auch eine Stadt kommt ihm zu Gesicht.

Und mit den Sperlingen
Haben längst die Reichen
In ihre Sümpfe sich gesenkt.

Wer seine Bequemlichkeiten aufopfert, verachtet gern diejenigen die sich darin behagen. Jäger, Soldaten, mühsam Reisende bedürfen gutes Muthes, der sich leicht zu Uebermuth steigert. Unser Reisender hat alle Bequemlichkeiten zurückgelassen und verachtet die Städter, deren Zustand er gleichnißweise schmählich herabsetzt.

Wahrscheinlich ist ein wundersamer Druckfehler daher entstanden, daß Setzer oder Corrector die Reichen, die ihm keinen Sinn zu geben schienen, in Reiher verwandelte, welche doch auf einiges Verhältniß zu den Rohrsperlingen hindeuten möchten. In der vorletzten Ausgabe stehen jene, diese in der letzten.

Leicht ist's folgen dem Wagen
Den Fortuna führt,
Wie der gemächliche Troß
Auf gebesserten Wegen
Hinter des Fürsten Einzug.

Der Dichter kehrt wieder zu seiner eigenen günstigen Lebensepoche zurück, ohne sich irgend ein Verdienst anzumaßen, ja er spricht von den augenblicklichen Glücksvortheilen beinahe mit Geringschätzung.

Aber abseits, wer ist's?
Ins Gebüsch verliert sich sein Pfad,
Hinter ihm schlagen

Die Sträuche zuſammen,
Das Gras ſteht wieder auf,
Die Oede verſchlingt ihn.

Das Bild des einſamen, menſchen- und lebensfeindlichen Jünglings kommt ihm wieder in den Sinn, er malt ſich's aus.

Ach wer heilet die Schmerzen
Deß, dem Balſam zu Gift ward?
Der ſich Menſchenhaß
Aus der Fülle der Liebe trank!
Erſt verachtet, nun ein Verächter,
Zehrt er heimlich auf
Seinen eignen Werth
In ung'nügender Selbſtſucht.

Er fährt fort ihn zu beklagen.

Iſt auf deinem Pſalter,
Vater der Liebe, ein Ton
Seinem Ohr vernehmlich
So erquicke ſein Herz!
Oeffne den umwölkten Blick
Ueber die tauſend Quellen
Neben dem Durſtenden
In der Wüſte.

Seine herzliche Theilnahme ergießt ſich im Gebet. Die Auslegung dieſer Strophen iſt meinem freundlichen Commentator beſonders gelungen; er hat das Herzliche derſelben innigſt gefühlt und entwickelt.

Der du der Freuden viel ſchaffſt,
Jedem ein überfließend Maaß,
Segne die Brüder der Jagd,
Auf der Fährte des Wilds
Mit jugendlichem Uebermuth
Fröhlicher Mordſucht,

Späte Rächer des Unbilds,
Dem ſchon Jahre vergeblich
Wehrt mit Knitteln der Bauer.

Der Dichter wendet ſeine Gedanken zu Leben und That hin, erinnert ſich ſeiner engverbundenen Freunde, welche gerade in dieſer Jahrszeit und Witterung eine bedeutende Jagd unternehmen, um das in gewiſſer Gegend ſich mehrende Schwarzwildpret zu bekämpfen. Eben dieſe Luſtpartie war es, welche jene vertraute Geſellſchaft aus der Stadt zog, dem Dichter Raum und Gelegenheit zu ſeiner Wanderung darbietend. Er trennte ſich, mit dem Verſprechen bald wieder unter ihnen zu ſeyn.

Aber den Einſamen hüll'
In deine Goldwolken!
Umgieb mit Wintergrün,
Bis die Roſe wieder heranreift,
Die feuchten Haare,
O Liebe, deines Dichters!

Nun aber kehrt er zu ſich ſelbſt zurück, betrachtet ſeinen bedenklichen Zuſtand und ruft der Liebe, ihm zur Seite zu bleiben.

Hier iſt der Ort zu bemerken, daß man ſich bei Auslegung von Dichtern immer zwiſchen dem Wirklichen und Ideellen zu halten habe. In der ſiebenten Strophe heißt Liebe das unbefriedigte, dem Menſchen zwar inwohnende, aber von außen zurückgewieſene Bedürfniß; in der achten Strophe iſt unter Vater der Liebe das Weſen gemeint, welchem alle übrigen die wechſelſeitige Neigung zu danken haben; hier in der zehnten iſt unter Liebe das edelſte Bedürfniß geiſtiger, vielleicht auch körperlicher Vereinigung gedacht, welches die Einzelnen in Bewegung ſetzt und, auf die ſchönſte Weiſe, in Freundſchaft, Gattentreue, Kinderpietät und außerdem noch auf hundert zarte Weiſen befriedigt und lebendig erhält.

Mit der dämmernden Fackel
Leuchteſt du ihm
Durch die Furten bei Nacht,
Ueber grundloſe Wege
Auf öden Gefilden;

Mit dem tausendfarbigen Morgen
Lachst du ins Herz ihm;
Mit dem beizenden Sturm
Trägst du ihn hoch empor;
Winterströme stürzen vom Felsen
In seine Psalmen.

Er schildert einzelne Beschwerlichkeiten des Augenblicks, die ihn peinlich anfechten, aber in Gedanken an die entfernten Geliebten frohmüthig überstanden werden.

Und Altar des lieblichsten Danks
Wird ihm des gefürchteten Gipfels
Schneebehangner Scheitel,
Den mit Geisterreichen
Kränzten ahnende Völker.

Ein wichtiger, völlig ideell, ja phantastisch erscheinender Punkt, über dessen Realität der Dichter schon manchen Zweifel erleben mußte, wovon aber ein sehr erfreuliches Document noch in seinen Händen ist.

Ich stand wirklich am siebenten December in der Mittagsstunde, gränzenlosen Schnee überschauend, auf dem Gipfel des Brockens, zwischen jenen ahnungsvollen Granitklippen, über mir den vollkommen klarsten Himmel, von welchem herab die Sonne gewaltsam brannte, so daß in der Wolle des Ueberrocks der bekannte branstige Geruch erregt ward. Unter mir sah ich ein unbewegliches Wogenmeer nach allen Seiten die Gegend überdecken und nur durch höhere und tiefere Lage der Wolkenschichten die darunter befindlichen Berge und Thäler andeuten.

Die herrliche Erscheinung farbiger Schatten, bei untergehender Sonne, ist in meinem Entwurf der Farbenlehre im 73sten §. umständlich beschrieben.

Du stehst mit unerforschtem Busen
Geheimnißvoll offenbar
Ueber der erstaunten Welt,
Und schaust aus Wolken
Auf ihre Reiche und Herrlichkeit,
Die du aus den Adern deiner Brüder
Neben dir wässerst.

Hier ist leise auf den Bergbau gedeutet. Der unerforschte Busen des Hauptgipfels wird den Adern seiner Brüder entgegengesetzt. Die Metalladern sind gemeint, aus welchen die Reiche der Welt und ihre Herrlichkeit gewässert werden.

Eine vorläufige Anschauung dieser wichtigen Geschäftsthätigkeit sich zu verschaffen, welches ihm auch gelang, veranlaßte zum Theil das seltsame Unternehmen, wovon das gegenwärtige Gedicht allerdings mysteriose, schwer zu deutende Spuren enthält.

Das Thema desselben wäre also wohl folgendermaßen auszusprechen: der Dichter, in doppelter Absicht ein unmittelbares Anschauen des Bergbaues zu gewinnen und einen jungen, äußerst hypochondrischen Selbstquäler zu besuchen und aufzurichten, bedient sich der Gelegenheit, daß engverbundene Freunde zur Winterjagdlust ausziehn, um sich von ihnen auf kurze Zeit zu trennen.

So wie sie die rauhe Witterung nicht achten, unternimmt er, nach seiner Seite hin, jenen einsamen wunderlichen Ritt. Es glückt ihm nicht nur seine Wünsche erfüllt zu sehen, sondern auch durch eine ganz eigene Reihe von Anlässen, Wanderungen und Zufälligkeiten auf den beschneiten Brockengipfel zu gelangen. Von dem, was ihm während dieser Zeit durch den Sinn gezogen, schreibt er zuletzt kurz, fragmentarisch, geheimnißvoll, im Sinn und Ton des ganzen Unternehmens, kaum geregelte rhythmische Zeilen.

Durch einen ziemlichen Umweg schließt er sich wieder an die Brüder der Jagd, theilt ihre tagtäglichen heroischen Freuden, um Nachts, in Gegenwart einer prasselnden Kaminflamme, sie durch Erzählung seiner wunderlichen Abenteuer zu ergötzen und zu rühren.

Mein werther Commentator wird hieraus mit eignem Vergnügen ersehen, wie er so vollkommen zum Verständniß des Gedichtes gelangt sey, als es ohne die Kenntniß der besonders vorwaltenden Umstände möglich gewesen; er findet mich an keiner Stelle mit ihm in Widerstreit,

und wenn das Reelle hie und da das Ideelle einigermaßen zu beſchränken ſcheint, ſo wird doch dieſes wieder erfreulich gehoben und ins rechte Licht geſtellt, weil es auf einer wirklichen, doch würdigen Baſe emporgehoben worden. Giebt man nun aber dem Erklärer zu, daß er nicht gerade beſchränkt ſeyn ſoll alles was er vorträgt aus dem Gedicht zu entwickeln, ſondern daß er uns Freude macht, wenn er manches verwandte Gute und Schöne an dem Gedicht entwickelt, ſo darf man dieſe kleine, gehaltreiche Arbeit durchaus billigen und mit Dank erkennen.

Ueber das Fragment:

die Geheimnisse.

1816.

Eine Gesellschaft studirender Jünglinge, in einer der ersten Städte Nord-Deutschlands, haben ihren freundschaftlichen Zusammenkünften eine gewisse Form gegeben, so daß sie erst ein dichterisches Werk vorlesen, sodann über dasselbe ihre Meinungen wechselseitig eröffnend, gesellige Stunden nützlich hinbringen. Derselbe Verein hat auch meinem Gedichte:

die Geheimnisse

überschrieben, seine Aufmerksamkeit gewidmet, sich darüber besprochen, und als die Meinungen nicht zu vereinigen gewesen, den Entschluß gefaßt, bei mir anzufragen, inwiefern es thunlich sey diese Räthsel aufzuklären; wobei sie mir zugleich eine gar wohl haltbare Meinung mitgetheilt, worin die meisten mit einander übereingekommen. Da ich nun in dem Antrage und der Art desselben so viel guten Willen, Sinn und Anstand finde; so will ich hierauf um so lieber eine Erklärung geben, als jenes räthselhafte Product die Auslegungsgabe schon manches Lesers beschäftigt hat, und ich in meinen schriftstellerischen Bekenntnissen wohl sobald an die Epoche nicht gelangen möchte, wo diese Arbeit veranlaßt und sogleich auf einmal in so kurzer Zeit auf den Punkt gebracht worden, wie man sie kennt, alsdann aber unterbrochen, und nie wieder vorgenommen wurde; es war in der Mitte der achtziger Jahre.

Ich darf voraussetzen, daß jenes Gedicht selbst dem Leser bekannt sey, doch will ich davon folgendes erwähnen: Man erinnert sich, daß ein junger Ordensgeistlicher in einer gebirgigen Gegend verirrt, zuletzt im freundlichen Thal ein herrliches Gebäude antrifft, das auf Wohnung von frommen